

II - Diego Andrade da Costa, matrícula nº *****613;

III - Cecília Messias Vieira, matrícula nº *****327.

Art. 2º Revogar a Portaria nº 134 de 23 de junho de 2025.

Art. 3º Esta portaria entra em vigor na data de sua publicação.

Dê-se ciência. Publique-se. Cumpra-se.

MÁRCIA ROCHA DE OLIVEIRA FRANCELINO

Superintendente de Compras e Licitações do Estado de Rondônia

Protocolo 0061761553

Portaria nº 169 de 05 de julho de 2025

Designa servidor para substituir o Coordenador de Pesquisas e Análises de Preços em suas ausências e impedimentos legais, ou representá-lo, no âmbito da Superintendência Estadual de Compras e Licitações de Rondônia – SUPEL/RO.

A **SUPERINTENDENTE DE COMPRAS E LICITAÇÕES DO ESTADO DE RONDÔNIA**, no uso das atribuições legais e regimentais previstas nos termos do art. 5º, inciso V, do Decreto nº 27.948, de 1º de março de 2023, e do art. 43 da Lei Complementar nº 965, de 20 de dezembro de 2017;

CONSIDERANDO a necessidade de assegurar a continuidade das atividades administrativas e operacionais no âmbito da Coordenação de Pesquisas e Análises de Preços – CPEAP;

CONSIDERANDO os eventuais afastamentos e impedimentos legais do titular da pasta;

RESOLVE:

Art. 1º Designar o servidor **MILTON BUENO JÚNIOR**, matrícula nº *****104, lotado na Coordenação de Pesquisas e Análises de Preços – CPEAP/SUPEL, para substituir o Coordenador de Pesquisas e Análises de Preços, **EVERTON LOPES DE BRITO**, matrícula nº *****305, durante seus impedimentos eventuais ou afastamentos temporários, bem como para representá-lo sempre que necessário.

Art. 2º Esta Portaria entra em vigor na data de sua publicação, revogando-se todas as disposições em contrário.

Dê-se ciência. Publique-se. Cumpra-se.

MÁRCIA ROCHA DE OLIVEIRA FRANCELINO

Superintendente de Compras e Licitações do Estado de Rondônia

Protocolo 0061929818

Portaria nº 172 de 07 de julho de 2025

Altera a Portaria nº 58 de 23 de abril de 2025 que Reformula as equipes de licitações e designa servidores para compor a Comissão de Obras, no âmbito da Superintendência Estadual de Compras e Licitações – SUPEL/RO.

A **SUPERINTENDENTE DE COMPRAS E LICITAÇÕES DO ESTADO DE RONDÔNIA**, no uso das atribuições legais e regimentais previstas nos termos do art. 5º, inciso V, do Decreto nº 27.948, de 1º de março de 2023 e do art. 43 da Lei Complementar n. 965, de 20 de dezembro de 2017;

CONSIDERANDO a Portaria id. (0059409693) que institui a Comissão de Obras, no âmbito da Superintendência de Compras e Licitações do Estado de Rondônia - SUPEL/RO, com objetivo de aplicar celeridade e eficiência na tramitação de processos de compras públicas; e

CONSIDERANDO a necessidade de reestruturação organizacional das atividades relacionadas à condução de certames no âmbito da Superintendência Estadual de Compras e Licitações – SUPEL,

RESOLVE:

Art. 1º Alterar os incisos do art. 1º da Portaria nº 58 de 23 de abril de 2025 id. (0059486375), passando a vigorar com a seguinte redação:

I - Agente de contratação:

a) Eralda Etra Maria Lessa, matrícula n.º *****483.

II - Equipe de Apoio:

a) Johnnescley Anes de Moraes, matrícula n.º *****669;

b) Roberta Arroio, matrícula n.º *****701;

c) Maria Carolina de Carvalho, matrícula n.º *****197; e

d) Ana Carolina Silveira Nobre, matrícula n.º *****615.

§ 1º A servidora indicada no inciso I, alínea a), atuará como **pregoeira**, sempre que a modalidade de licitação escolhida for **pregão eletrônico**, conforme previsto no art. 8º, § 5º da Lei Federal nº 14.133/2021.

§ 2º Ficam designados como **pregoeiros substitutos** os servidores indicados no inciso II, alíneas a) e b), deste artigo, os quais desempenharão as atividades de estilo do pregoeiro em suas ausências ou impedimentos legais.

Art. 2º Esta portaria entra em vigor na data de sua publicação, com efeitos retroativos a contar do dia **23 de abril de 2025**, para os incisos atualizados por este ato normativo.

Dê-se ciência. Publique-se. Cumpra-se.

MÁRCIA ROCHA DE OLIVEIRA FRANCELINO
Superintendente Estadual de Compras e Licitações

Protocolo 0061977276

TERMO DE HOMOLOGAÇÃO
TERMO DE HOMOLOGAÇÃO DE SUPRIMENTO DE FUNDOS

PROCESSO Nº: 0043.000496/2025-81
INTERESSADO(A): Jhônatha Diogo Siqueira Carriel
VALOR: R\$ 1.037,02 (um mil trinta e sete reais e dois centavos)
Submetemos a apreciação de vossa Senhoria o Processo nº 0043.000496/2025-81, em favor do servidor **Jhônatha Diogo Siqueira Carriel**, referente à prestação de contas de suprimento de fundos do mês de junho de 2025, devidamente comprovadas e auditadas, conforme o Parecer nº 115/2025/SUPEL-CI Id. (0061961990).

JÉSSICA DE AGUIAR REIS
Coordenadora Administrativa e Financeira/SUPEL

ACOLHO E DECIDO:
HOMOLOGAR a presente prestação de contas, determinando a Coordenadoria Administrativa e Financeira que proceda à baixa da responsabilidade do beneficiário **Jhônatha Diogo Siqueira Carriel** no Sistema Integrado de Planejamento e Gestão Fiscal - SIGEF. PUBLIQUE-SE, nos termos do Decreto Estadual nº 17.145, de 1º de outubro de 2012.

Porto Velho, data e hora do sistema.

MARCIA ROCHA DE OLIVEIRA FRANCELINO
Superintendente Estadual de Compras e Licitações - SUPEL

Protocolo 0062040704

Portaria nº 175 de 08 de julho de 2025

Revoga a Portaria nº 76, de 27 de setembro de 2024, que institui e designa servidores para compor a Comissão Permanente de Recebimento de Bens, no âmbito da Superintendência Estadual de Compras e Licitações de Rondônia – SUPEL/RO.

A **SUPERINTENDENTE DE COMPRAS E LICITAÇÕES DO ESTADO DE RONDÔNIA**, no uso das atribuições legais e regimentais que lhe são conferidas pelo art. 5º, inciso V, do Decreto nº 27.948, de 1º de março de 2023, e pelo art. 43 da Lei Complementar nº 965, de 20 de dezembro de 2017,

RESOLVE:
Art. 1º Fica revogada, em sua integralidade, a Portaria nº 76 de 27 de setembro de 2024, que institui e designa servidores para compor a Comissão Permanente de Recebimento de Bens, no âmbito da Superintendência Estadual de Compras e Licitações – SUPEL/RO.
Art. 2º Esta Portaria entra em vigor na data de sua publicação.
Dê-se ciência. Publique-se. Cumpra-se.

MÁRCIA ROCHA DE OLIVEIRA FRANCELINO
Superintendente de Compras e Licitações do Estado de Rondônia

Protocolo 0062019426

Portaria nº 179 de 09 de julho de 2025

Altera a Portaria nº 55 de 23 de abril de 2025, que reformula as equipes de licitações e designa servidores para compor a 4ª Comissão Genérica, no âmbito da Superintendência Estadual de Compras e Licitações – SUPEL/RO e revoga a Portaria nº 115 de 03 de junho de 2025.

AVISO DE LICITAÇÃO

CONCORRÊNCIA Nº 90380/2025/SUPEL/RO

A Superintendência Estadual de Compras e Licitações - SUPEL, através da Comissão de Contratação de Obras, nomeada pela **Portaria nº 172 de 07 de julho de 2025**, torna público ao conhecimento dos interessados que encontra-se autorizada, a realização do certame, regida pela [Lei Federal nº 14.133 de 1º de abril de 2021](#) e suas alterações, [Decreto nº 28.874/2024](#), [Lei Complementar nº. 123/06](#) e alterações e pelas demais normas legais e regulamentares aplicáveis à espécie, na modalidade **CONCORRÊNCIA**, na forma **ELETRÔNICA**, no regime de **EMPREITADA POR PREÇO GLOBAL**, do tipo **TÉCNICA E PREÇO**, modo de disputa **FECHADO**, na forma de execução **INDIRETA**, tendo por finalidade a qualificação de empresas e a seleção da proposta mais vantajosa, conforme condições e exigências contidas neste Edital e seus Anexos consignando o que se segue:

CONCORRÊNCIA Nº.: 90380/2025/SUPEL/RO

AUTORIZAÇÃO PROCESSO Nº.: 0009.003819/2025-13/DER/RO

OBJETO: Contratação de Empresa Especializada em Engenharia para Elaboração dos Estudos de Viabilidade, Elaboração de Projeto Básico de Engenharia e Projeto Executivo de Obra de Arte Especial – Ponte em Concreto Estrutural ou de Projeto de Recuperação e Duplicação de ponte existente, incluindo Componentes ambientais, sobre o rio São José, RO-010, km 17,70, trecho: RO-473/BR-429, no município de Alvorada d' Oeste.

PROJETO/ATIVIDADE: 2106.1515 – **FONTE:** 1.500.0.00001 / 2.500.0.00001 / 1.899.0.00001 / 2.899.0.00001 / 1.720.0.00001 / 1.754.0.00001 / 2.754.0.00001- **ELEMENTO DE DESPESA:** 4.4.90.51

VALOR ESTIMADO: R\$ 525.485,11 (quinhentos e vinte e cinco mil quatrocentos e oitenta e cinco reais e onze centavos).

RECEBIMENTOS DAS PROPOSTAS: até o dia 20 de janeiro de 2026, às 09h59m (horário oficial de Brasília).

ABERTURA DAS PROPOSTAS: dia 20 de janeiro de 2026, às 10h (horário oficial de Brasília).

LOCAL DA SESSÃO PÚBLICA: eletronicamente através da plataforma de licitações COMPRASGOV, endereço eletrônico www.gov.br/compras.

UASG: 925373

CONTRATAÇÃO PREFERENCIALMENTE ME/EPP: NÃO

RETIRADA DO INSTRUMENTO CONVOCATÓRIO: O Edital, Planilha Orçamentária, Cronograma Físico – Financeiro, Os Cadastros Técnicos (Memorial Descritivo/Projetos Executivos), referente à obra e demais atos convocatórios encontram-se disponíveis para conhecimento e retirada dos interessados no site da SUPEL endereço eletrônico www.rondonia.ro.gov.br/supel e no site do COMPRASGOV (www.gov.br/compras). Outras informações através do e-mail: coobr.supel@gmail.com, e pelo telefone: (69) 3212-9243.

Porto Velho/RO, 24 de novembro de 2025.

JOHNNESCLEY ANES DE MORAIS

Presidente Substituto da Comissão de Obras - COOBR/SUPEL/RO

Av. Farquar, nº 2986, Bairro Pedrinhas, Palácio Rio Madeira - Ed Pacaás Novos - 2º andar, CEP 76801-470, Porto Velho/RO –Fone: (69) 3212-9243.

CONCORRÊNCIA Nº 90380/2025

OBJETO: Contratação de Empresa Especializada em Engenharia para Elaboração dos Estudos de Viabilidade, Elaboração de Projeto Básico de Engenharia e Projeto Executivo de Obra de Arte Especial – Ponte em Concreto Estrutural ou de Projeto de Recuperação e Duplicação de ponte existente, incluindo Componentes ambientais, sobre o rio São José, RO-010, km 17,70, trecho: RO-473/BR-429, no município de Alvorada d' Oeste.

EDITAL DE LICITAÇÃO

CONCORRÊNCIA Nº 90380/2025/SUPEL/RO

PREÂMBULO

A Superintendência Estadual de Compras e Licitações - SUPEL, através da Comissão de Contratação de Obras, nomeada pela **Portaria nº 172 de 07 de julho de 2025**, regido pela [Lei Federal nº 14.133 de 1º de abril de 2021](#) e suas alterações, [Decreto nº 28.874/2024](#), [Lei Complementar nº. 123/06](#) e alterações e pelas demais normas legais, torna público ao conhecimento dos interessados que encontra-se autorizada, a realização do certame, na modalidade **CONCORRÊNCIA**, na forma **ELETRÔNICA**, no regime de **EMPREITADA POR PREÇO GLOBAL**, do tipo **TÉCNICA E PREÇO**, modo de disputa **FECHADO**, na forma de execução **INDIRETA**, com sessão de abertura de recebimento das propostas marcada para o dia **20 de janeiro de 2026**, às **10h** (horário oficial de Brasília), realizada através da plataforma de licitações COMPRASGOV, endereço eletrônico www.gov.br/compras. Tem por finalidade a seleção de propostas e qualificação de empresas visando a **contratação de Empresa Especializada em Engenharia para Elaboração dos Estudos de Viabilidade, Elaboração de Projeto Básico de Engenharia e Projeto Executivo de Obra de Arte Especial – Ponte em Concreto Estrutural ou de Projeto de Recuperação e Duplicação de ponte existente, incluindo Componentes ambientais, sobre o rio São José, RO-010, km 17,70, trecho: RO-473/BR-429, no município de Alvorada d' Oeste**, especificados neste Edital, de conformidade com as peças que a compõem, para atender o **Departamento Estadual de Estradas de Rodagem e Transportes - DER/RO**.

1. DA FORMALIZAÇÃO E AUTORIZAÇÃO

1.1. Esta Licitação encontra-se formalizada e autorizada através do **Processo Administrativo Nº 0009.003819/2025-13 /DER/RO**, e destina-se a garantir os princípios da legalidade, da impessoalidade, da moralidade, da publicidade, da eficiência, do interesse público, da probidade administrativa, da igualdade, do planejamento, da transparência, da eficácia, da segregação de funções, da motivação, da vinculação ao edital, do julgamento objetivo, da segurança jurídica, da razoabilidade, da competitividade, da proporcionalidade, da celeridade, da economicidade e do desenvolvimento nacional sustentável, assim como as disposições do Decreto-Lei nº 4.657, de 4 de setembro de 1942 (Lei de Introdução às Normas do Direito Brasileiro).

2. DA AQUISIÇÃO E RETIRADA DO EDITAL E DEMAIS ANEXOS

2.1. O Edital, Planilha Orçamentária, Cronograma Físico – Financeiro, Os Cadastros Técnicos (Memorial Descritivo/Projetos Executivos), referente à obra e demais atos convocatórios encontram-se disponíveis para conhecimento e retirada dos interessados no site da SUPEL endereço eletrônico www.rondonia.ro.gov.br/supel e no site do COMPRASGOV www.gov.br/compras.

3. DA DOTAÇÃO ORÇAMENTÁRIA

Os recursos necessários para a execução das obras licitadas, são provenientes de recursos consignados no orçamento do **Departamento Estadual de Estradas de Rodagem e Transportes - DER/RO**, no

valor global de **R\$ 525.485,11 (quinhentos e vinte e cinco mil quatrocentos e oitenta e cinco reais e onze centavos)**, sendo que a despesa correrá por conta da seguinte programação: no Projeto/Atividade: **2106.1515**, Fonte de Recurso: **1.500.0.00001 / 2.500.0.00001 / 1.899.0.00001 / 2.899.0.00001 / 1.720.0.00001 / 1.754.0.00001 / 2.754.0.00001**- Elemento de Despesa: **4.4.90.51** no decorrer do exercício, já consignado no Orçamento do **Departamento Estadual de Estradas de Rodagem e Transportes - DER/RO**, no exercício de 2025.

4. DO VALOR ESTIMADO

4.1. O Valor máximo que o ESTADO DE RONDÔNIA se propõe a pagar pela Obra, é de **R\$ 525.485,11 (quinhentos e vinte e cinco mil quatrocentos e oitenta e cinco reais e onze centavos)**, onde os preços máximos serão aqueles consignados na planilha orçamentária, parte integrante deste edital, sob pena de desclassificação da proposta.

5. DO OBJETO

5.1. Constitui objeto desta licitação a **contratação de Empresa Especializada em Engenharia para Elaboração dos Estudos de Viabilidade, Elaboração de Projeto Básico de Engenharia e Projeto Executivo de Obra de Arte Especial – Ponte em Concreto Estrutural ou de Projeto de Recuperação e Duplicação de ponte existente, incluindo Componentes ambientais, sobre o rio São José, RO-010, km 17,70, trecho: RO-473/BR-429, no município de Alvorada d' Oeste**, conforme especificações constantes do Projeto Básico.

6. DAS CONDIÇÕES DE PARTICIPAÇÃO

6.1. Poderão participar desta CONCORRÊNCIA os interessados que estiverem previamente credenciados no Sistema de Cadastramento Unificado de Fornecedores - SICAF e no Portal de Compras do Governo Federal (www.gov.br/compras), por meio de Certificado Digital conferido pela Infraestrutura de Chaves Públicas Brasileira – ICP – Brasil.

6.2. É de responsabilidade do cadastrado conferir a exatidão dos seus dados e mantê-los atualizados junto aos órgãos responsáveis pela informação, devendo proceder, imediatamente, à correção ou à alteração dos registros tão logo identifique incorreção ou aqueles se tornem desatualizados, inobservância que poderá ensejar desclassificação no momento da habilitação.

6.3. Não poderão disputar esta licitação, direta ou indiretamente:

- a)** Aquele que não atenda às condições deste Edital e seu(s) anexo(s);
- b)** Pessoa física ou jurídica que se encontre, ao tempo da licitação, impossibilitada de participar da licitação em decorrência de penalidade que lhe foi imposta de:
- c)** Impedimento de licitar e contratar no âmbito da Administração Pública direta e indireta do Estado de Rondônia, nos termos do art. 156, III, § 4º, da Lei n. 14.133/2021;
- d)** Declarados inidôneos para licitar ou contratar com a Administração Pública, na forma do art. 156, IV, § 5º, da Lei n. 14.133/2021;
- d.1)** Será realizada pesquisa junto ao CEIS (CGU), junto ao CNJ (Condenações Cíveis por Atos de Improbidade Administrativa) e no Portal Transparência (www.portaltransparencia.gov.br/cnep), para aferição de eventuais registros impeditivos de participar de Licitações ou de celebrar Contratos com a Administração Pública;

- e) Estrangeiros que não tenham representação legal no Brasil com poderes expressos para receber citação e responder administrativa e judicialmente;
- f) Aquele que se enquadre no disposto no art. 14, da Lei n. 14.133, de 2021;
- g) Agente público do órgão, agente público de órgão ou entidade licitante ou contratante, conforme §§ 1º e 2º do art. 9º da Lei nº 14.133, de 2021.

6.4. Da participação de Consórcios:

6.4.1. Poderão participar desta licitação toda e qualquer empresa individual ou sociedade regularmente estabelecida no país, que seja especializada no objeto da licitação, e que satisfaça a todas as exigências do Estudo Técnico Preliminar (ETP), Nota Técnica, Especificações e Normas, e que possuam ou que venham fazer parte do seu quadro, na data prevista para a entrega da proposta, profissional de nível superior ou outro devidamente reconhecido pela entidade competente, detentor Acervo Técnico de elaboração de projetos de Pontes de Concreto. A participação de empresas consorciadas será regida de acordo com o Art. 15 da Lei Nº 14.133 de 01 de abril de 2021, como segue:

- 6.4.1.1.** Comprovação de compromisso público ou particular de constituição de consórcio, subscrito pelos consorciados;
Indicação da empresa líder do consórcio, que será responsável por sua representação perante a Administração;
- 6.4.1.2.** Admissão, para efeito de habilitação técnica, do somatório dos quantitativos de cada consorciado e, para efeito de habilitação econômico-financeira, do somatório dos valores de cada consorciado;
Impedimento de a empresa consorciada participar, na mesma licitação, de mais de um consórcio ou de forma isolada;
- 6.4.1.3.** Responsabilidade solidária dos integrantes pelos atos praticados em consórcio, tanto na fase de licitação quanto na de execução do contrato.
- 6.4.1.4.** A empresa líder terá poderes para requerer, transferir, receber e dar quitação, subscrevendo em nome do consórcio todos os atos referentes à execução do Contrato.

6.4.2. O consórcio deverá apresentar:

- a) Indicação dos compromissos e obrigações, bem como o percentual de participação de cada empresa no consórcio, em relação ao objeto da licitação.
- b) Declaração de que o consórcio não terá sua constituição ou forma modificada sem a prévia aprovação da ADMINISTRAÇÃO durante o processamento e julgamento dos procedimentos licitatórios pertinentes.
- c) O prazo de duração do consórcio deverá coincidir com a data do recebimento definitivo pela Administração das obras/serviços objeto do contrato administrativo licitado.

- d) O consórcio apresentará em conjunto à documentação individualizada de cada empresa, relativa à habilitação jurídica, qualificação trabalhista e de regularidade fiscal.
- e) O consórcio no conjunto dos consorciados deverá atender plenamente a todos os requisitos relativos à habilitação técnica e econômico-financeira.
- f) A empresa vencedora fica obrigada a promover, antes da celebração do contrato, a constituição e o registro do consórcio, nos termos do compromisso referido no primeiro item que rege a participação de empresas consorciadas presente neste edital, sendo a "Comprovação de compromisso público ou particular de constituição de consórcio, subscrito pelos consorciados".
- g) O presente edital estabelece para o consórcio acréscimo de 10% (dez por cento) a 30% (trinta por cento) sobre o valor exigido de empresa individual para a habilitação econômico-financeira;
- h) O acréscimo previsto no item anterior não se aplica aos consórcios compostos, em sua totalidade, de microempresas e pequenas empresas, assim definidas em lei;
 - i) A substituição de consorciado deverá ser expressamente autorizada pela contratante e condicionada à comprovação de que a nova empresa do consórcio possui, no mínimo, os mesmos quantitativos para efeito de habilitação técnica e os mesmos valores para efeito de qualificação econômico-financeira apresentados pela empresa substituída para fins de habilitação do consórcio no processo licitatório que originou o contrato.
 - j) Compromisso de constituição do consórcio, por escritura pública ou documento particular registrado em Cartório de Registro de Títulos e Documentos, discriminando a EMPRESA líder, estabelecendo responsabilidade solidária dos integrantes pelos atos praticados pelo consórcio, tanto na fase de licitação quanto na de execução do contrato.
 - k) A empresa líder, necessariamente, deverá ser uma das empresas de execução do contrato.

6.4.3. Não caberá limitação quanto ao número máximo de participantes em consórcio.

6.4.7. Em conformidade com o § 12 do Art. 67 da Lei 14.133/21, na documentação relativa à qualificação técnico-profissional e técnico-operacional não serão admitidos atestados de responsabilidade técnica de profissionais que, na forma de regulamento, tenham dado causa à aplicação das sanções previstas nos incisos III e IV do caput do art. 156 da Lei 14.133/2021 em decorrência de orientação proposta, de prescrição técnica ou de qualquer ato profissional de sua responsabilidade.

6.4.8. A permissão para consórcios amplia a competitividade, permitindo a participação de empresas que, individualmente, não atenderiam a todos os requisitos técnicos e econômicos e dilui riscos financeiros e operacionais entre as consorciadas, oferecendo maior solidez ao empreendimento.

6.4.9. Portanto, a permissão da participação de consórcios nesta licitação atende ao interesse público, favorece a seleção da proposta mais vantajosa e mitiga riscos de execução, devendo ser expressamente prevista no edital.

6.5. Da participação de empresas de cooperativas:

6.5.1. Será permitida a participação de empresas reunidas sob a forma de cooperativa, desde que observado o art. 16 da Lei Nº 14.133/21, *in verbis*:

Art. 16. Os profissionais organizados sob a forma de cooperativa poderão participar de licitação quando:

I - a constituição e o funcionamento da cooperativa observarem as regras estabelecidas na legislação aplicável, em especial a Lei nº 5.764, de 16 de dezembro de 1971, a Lei nº 12.690, de 19 de julho de 2012, e a Lei Complementar nº 130, de 17 de abril de 2009;

II - a cooperativa apresentar demonstrativo de atuação em regime cooperado, com repartição de receitas e despesas entre os cooperados;

III - qualquer cooperado, com igual qualificação, for capaz de executar o objeto contratado, vedado à Administração indicar nominalmente pessoas;

IV - o objeto da licitação referir-se, em se tratando de cooperativas enquadradas na Lei nº 12.690, de 19 de julho de 2012, a serviços especializados constantes do objeto social da cooperativa, a serem executados de forma complementar à sua atuação.

7. DO BENEFÍCIO ÀS MICROEMPRESAS E EMPRESAS DE PEQUENO PORTE

7.1. Considerando a complexidade e o valor estimado da presente contratação, além da exceção para obras e serviços de engenharia que traz a Lei 14.133/2021, neste objeto **não se observará a reserva de cota para Microempresas (ME) e Empresas de Pequeno Porte (EPP).**

8. DA IMPUGNAÇÃO DO ATO CONVOCATÓRIO

8.1. Até 03 (três) dias úteis que anteceder a abertura da sessão pública, qualquer pessoa e licitante poderá solicitar ESCLARECIMENTOS, PROVIDÊNCIAS OU IMPUGNAR o instrumento convocatório deste Edital, devendo o licitante mencionar o número da CONCORRÊNCIA, o ano e o número do processo licitatório, manifestando-se **PREFERENCIALMENTE** via e-mail: coobr.supel@gmail.com (ao transmitir o e-mail, o mesmo deverá ser confirmado o recebimento pela Comissão de Contratação, pelo telefone (069) 3212-9243, para não tornar sem efeito), ou ainda, protocolar o original junto a Sede desta Superintendência, no horário das 07h30min às 13h30min, de segunda-feira à sexta-feira, situada na Av. Farquar, nº 2986, Bairro Pedrinhas, Palácio Rio Madeira – Edifício Rio Pacaás Novos – 2º Andar, CEP 76.801-470, Porto Velho/RO.

8.2. A decisão da Presidente quanto a impugnação será informada preferencialmente via e-mail (aquele informado na impugnação), e através do campo próprio do Sistema Eletrônico do site www.gov.br/compras, sendo necessariamente divulgado em sítio eletrônico oficial (www.rondonia.ro.gov.br/supel) no prazo de até 3 (três) dias úteis, limitado ao último dia útil anterior à data da abertura do certame, ficando o licitante obrigado a acessá-lo para obtenção das informações prestadas pelo(a) Pregoeiro(a), na forma do Art. 164, parágrafo único da Lei nº 14.133/2021.

8.3. Caso seja acolhida a impugnação contra o Ato Convocatório, será designada nova data para a realização do Certame.

8.4. Decairá do direito de impugnar os termos deste edital, por falhas ou irregularidades, o proponente/licitante que não o fizer até o terceiro dia útil que anteceder à data de realização da sessão pública da licitação, hipótese em que tal comunicação não terá efeito de recurso.

8.5. A impugnação feita tempestivamente pelo proponente/licitante não o impedirá de participar do Certame.

9. DO CREDENCIAMENTO NO SISTEMA E DA EFETIVA PARTICIPAÇÃO

9.1. A CONCORRÊNCIA será realizado em sessão pública, por meio da internet, mediante condições de segurança (criptografia e autenticação) em todas as suas fases.

Av. Farquar, nº 2986, Bairro Pedrinhas, Palácio Rio Madeira - Ed Pacaás Novos - 2º andar, CEP 76801-470, Porto Velho/RO –Fone: (69) 3212-9243.

9.2. Para acesso ao sistema eletrônico, os interessados na participação nesta CONCORRÊNCIA deverão dispor de chave de identificação e senha pessoal (intransferíveis), obtidas através do Portal de Compras do Governo Federal COMPRASGOV (www.gov.br/compras).

9.3. É de exclusiva responsabilidade do usuário o sigilo da senha, bem como, seu uso em qualquer transação efetuada diretamente ou por seu representante, não cabendo ao Estado de Rondônia, ao provedor do sistema ou a SUPEL/RO, a responsabilidade por eventuais danos decorrentes do uso indevido do acesso.

9.4. O credenciamento do licitante e de seu representante legal junto ao sistema eletrônico implica a responsabilidade legal pelos atos praticados e a presunção de capacidade técnica para a realização das transações inerentes a CONCORRÊNCIA.

9.5. A participação na CONCORRÊNCIA se dará por meio da digitação da senha pessoal do credenciado e subsequente encaminhamento da proposta de preços e documentos de habilitação, exclusivamente por meio do sistema eletrônico, observando data e horário limite estabelecido.

9.6. O encaminhamento de proposta pressupõe o pleno conhecimento e atendimento às exigências de habilitação previstas neste Edital.

9.7. COMO CONDIÇÃO PARA PARTICIPAÇÃO NA CONCORRÊNCIA, A LICITANTE ASSINALARÁ “SIM” OU “NÃO” EM CAMPO PRÓPRIO DO SISTEMA ELETRÔNICO, RELATIVO ÀS SEGUINTE DECLARAÇÕES:

a) Condições de participação:

a.1) Ciência em relação ao inteiro teor do ato convocatório e dos seus anexos, concordando com suas condições, respondendo pela veracidade das informações prestadas, na forma da lei.

a.2) Declaração que a proposta econômica compreenderá a integralidade dos custos para atendimento dos direitos trabalhistas assegurados na Constituição Federal de 1988, nas leis trabalhistas, nas normas infralegais, nas convenções coletivas de trabalho e nos termos de ajustamento de conduta vigentes na data da sua entrega em definitivo.

b) Declarações para fins de habilitação:

b.1) De que atende aos requisitos de habilitação previstos em lei e no instrumento convocatório.

b.2) Inexiste impedimento à habilitação e comunica a superveniência de ocorrência impeditiva ao órgão ou entidade contratante.

b.3) De que cumpre as exigências de reserva de cargos para pessoa com deficiência e para reabilitado da Previdência Social, previstas em lei e em outras normas específicas.

b.4) Ciência em relação a todas as informações e condições locais para o cumprimento das obrigações objeto da licitação.

b.5) Cumprimento do disposto no inciso XXXIII do art. 7º da Constituição Federal de 1988, que proíbe o trabalho noturno, perigoso ou insalubre a menores de dezoito e de qualquer trabalho a menores de dezesseis anos, salvo na condição de aprendiz, a partir de quatorze anos.

c) Declarações de cumprimento à legislação trabalhista:

c.1) De que observa os incisos III e IV do art. 1º e cumpre o disposto no inciso III do art. 5º, todos da Constituição Federal de 1988, que veda o tratamento desumano ou degradante.

c.2) De que cumpre a reserva de cargos prevista em lei para aprendiz, bem como as reservas de cargos previstas em outras normas específicas, quando cabíveis.

d) Profissionais organizados sob a forma de cooperativa:

d.1) De que participa da licitação sob a forma de cooperativa, que atende ao disposto no art. 16 da Lei n.º 14.133, de 1º de abril de 2021.

9.8. A declaração falsa relativa ao cumprimento de qualquer condição sujeitará o licitante às sanções previstas em lei e neste Edital.

10. DA APRESENTAÇÃO DAS PROPOSTAS DE PREÇO E TÉCNICA, E DOS DOCUMENTOS DE HABILITAÇÃO

10.1. A participação na Concorrência dar-se-á por meio da digitação da senha privativa do Licitante a partir da data da liberação do Edital, até o horário limite de início da Sessão Pública, horário de Brasília, devendo ser encaminhado, exclusivamente por meio do sistema, as propostas de preço e técnica e os documentos de habilitação em suas respectivas etapas, conforme exigências do Edital.

10.2. Os envios das propostas de preço e técnica e dos documentos de habilitação exigidos neste Edital, ocorrerão por meio de chave de acesso e senha intransferíveis.

10.3. Quando for o caso, as Microempresas e Empresas de Pequeno Porte deverão encaminhar a documentação de habilitação, ainda que haja alguma restrição de regularidade fiscal e trabalhista, nos termos do art. 43, § 1º da LC nº 123, de 2006.

10.3.1. Havendo alguma restrição na comprovação da regularidade fiscal, será assegurado prazo de 5 (cinco) dias úteis para sua regularização pelo licitante, prorrogável por igual período, com início no dia em que o proponente for declarado vencedor do certame.

10.4. Incumbirá ao licitante acompanhar as operações no sistema eletrônico durante a sessão pública da licitação, ficando responsável pelo ônus decorrente da perda de negócios, diante da inobservância de quaisquer mensagens emitidas pelo sistema ou de sua desconexão.

10.5. Até a abertura da sessão pública, os licitantes poderão retirar ou substituir as propostas de técnica, de preços e os documentos de habilitação anteriormente inseridos no sistema;

10.6. Não será estabelecida, nessa etapa do certame, ordem de classificação entre as propostas apresentadas, o que somente ocorrerá após os procedimentos de abertura da sessão pública.

10.7. Os documentos que compõem as propostas de preço e técnica do licitante melhor classificado somente serão disponibilizados para avaliação da Comissão de Contratação e para acesso público após o encerramento do envio de lances, bem como a documentação referente a habilitação do licitante classificado será disponibilizada ao encerramento da fase de habilitação.

10.8. Os documentos complementares às propostas, quando necessários à confirmação daqueles exigidos no edital e já apresentados, se houver, serão encaminhados pelo licitante melhor classificado após o encerramento das respectivas fases no prazo definido pela Comissão de Contratação, de no mínimo 02 (duas) horas, sob pena de inabilitação, podendo ser prorrogado.

10.9. Somente haverá a necessidade de comprovação do preenchimento de requisitos mediante apresentação dos documentos originais não-digitais quando houver dúvida em relação à integridade do documento digital.

10.9.1. Nestes casos, a licitante deverá encaminhar a documentação original ou a cópia autenticada exigida, no prazo máximo de 03 (três) dias úteis, contados da data da solicitação da Comissão de Contratação, via sistema.

10.10. Se o licitante for a matriz, todos os documentos deverão estar em nome da matriz, e se o licitante for a filial, todos os documentos deverão estar em nome da filial, exceto aqueles documentos que, pela própria natureza, comprovadamente, forem emitidos somente em nome da matriz.

10.11. Todos os documentos emitidos em língua estrangeira deverão ser entregues acompanhados da tradução para língua portuguesa, efetuada por Tradutor Juramentado, ou de outro que venha a substituí-lo, ou consularizados pelos respectivos consulados ou embaixadas.

10.12. Havendo necessidade de analisar minuciosamente os documentos exigidos, a Comissão de Contratação suspenderá a sessão, informando no “chat” a nova data e horário para a continuidade da mesma.

10.13. Será inabilitado o licitante que não comprovar sua habilitação, seja por não apresentar quaisquer dos documentos exigidos, ou apresentá-los em desacordo com o estabelecido neste Edital.

11. DO PREENCHIMENTO DAS PROPOSTAS

11.1. Os licitantes encaminharão, exclusivamente por meio do sistema eletrônico, obrigatoriamente a Proposta Técnica e a Proposta de Preço, que permanecerão em sigilo até a data e horário estabelecidos para abertura da sessão pública, conforme abaixo:

11.1.1 - Proposta Técnica a ser inserida no sistema e composta dos documentos técnicos exigidos, conforme **ITEM 14.1. DO PROJETO BÁSICO - ANEXO I deste Edital**.

11.1.2 - A Proposta de Preços a ser apresentada, deverá estar em conformidade com **ITEM 14.2. DO PROJETO BÁSICO - ANEXO I deste Edital**:

11.1.2.1 - A proposta comercial, com valores monetários em reais, deverá respeitar as especificações constantes do **PROJETO BÁSICO - ANEXO I deste Edital**;

11.1.2.2 - A proposta somente poderá conter duas casas decimais e será feito arredondamento para menos caso seja vencedora uma proposta com mais casas decimais.

11.1.2.3 - Não será aceita proposta de preço com valor superior ao máximo admitido para a licitação.

11.1.2.4 - Verificada proposta de preço com valor superior ao máximo fixado no **item 4 deste Edital**, a mesma será DESCLASSIFICADA.

11.2. Todas as especificações do objeto contidas na proposta vinculam à Contratada.

11.3. Nos valores propostos estarão inclusos todos os custos operacionais, encargos previdenciários, trabalhistas, tributários, comerciais e quaisquer outros que incidam direta ou indiretamente no fornecimento dos bens ou serviços.

11.4. Os preços ofertados, tanto na proposta inicial, quanto na etapa de lances, serão de exclusiva responsabilidade do licitante, não lhe assistindo o direito de pleitear qualquer alteração sob alegação de erro, omissão ou qualquer outro pretexto.

11.5. Os licitantes devem respeitar os preços máximos estabelecidos nas normas de regência de contratações públicas, quando participarem de licitações públicas.

11.6. No caso de alguma inconsistência no descritivo dos itens entre o Edital e o constante na plataforma da CONCORRÊNCIA, deverá ser considerado o descritivo do Edital.

12. DA APRESENTAÇÃO DA PROPOSTA TÉCNICA E CRITÉRIOS DE PONTUAÇÃO

12.1. DA PROPOSTA TÉCNICA: Deverá ser apresentada a Proposta Técnica, numerada, assinada por quem de direito, em uma única via, digitada em papel que identifique o licitante, em linguagem clara e objetiva, sem erros e rasuras ou entrelinhas e sua elaboração deverá ser apresentada podendo incluir gráficos, planilhas, quadros, desenhos, fluxogramas e fotografias no formato A4. Deverão ser objetivas e consistentes, limitando-se, cada um, em 40 páginas e conter informações e documentos com base no detalhamento estabelecido no Projeto Básico (critério pontuação proposta técnica) com a seguinte disposição:

12.1.1. Índice, contendo o título de cada capítulo e o número da respectiva página;

12.1.2. Apresentação da Proposta, com o nome da empresa, o objeto da proposta, o número do edital e outras informações relevantes para a apresentação da Proposta Técnica.

12.1.3. Corpo da Proposta, onde deverão ser expostos:

12.1.4. Conhecimento do Problema: Deverá ser demonstrado o conhecimento, por parte da licitante, do (s) trecho(s) e da(s) região(ões) onde está(ão) inserido(s), abordando os aspectos inter-relacionados entre ambos, além de análise das soluções técnicas previstas.

12.1.5. Plano de Trabalho: Deverá ser demonstrado conhecimento dos objetivos do Projeto Básico, dos dados existentes e do conhecimento do problema, expostos de forma resumida, analisando-se os aspectos executivos relevantes a serem considerados.

12.1.6. Capacidade Técnica da Proponente: Deverá ser demonstrado a experiência comprovada da empresa, com apresentação de atestados técnicos em nome da empresa, expedidos por pessoa jurídica de direito público ou privado, devidamente anotados e certificados pelo CREA e/ou CAU, de modo a comprovar a execução dos serviços especificados para a presente contratação.

12.1.7. Capacidade da Equipe Técnica: Experiência profissional nas funções definidas adiante, serão comprovados através de Atestados Técnicos devidamente registrados nas entidades profissionais respectivas.

12.2. Não serão aceitas propostas de projeto de soluções técnicas inferiores àquelas que se encontram agregadas ao Anteprojeto da Administração.

12.3. Os projetos serão analisados pela fiscalização do DER/RO, que poderá, justificadamente, recusar a solução proposta, solicitar adequações/correções ou aceitar as soluções.

12.4. A apresentação do projeto básico e a verificação da compatibilização com o anteprojeto do certame não exclui a responsabilidade do contratado perante a administração pública pela elaboração e o desenvolvimento dos projetos básico e executivo, bem como pelas etapas subsequentes.

12.5. A aceitação ou aprovação pelo DER/RO dos projetos apresentados não exclui a responsabilidade da contratada pelas falhas ou omissões nos projetos, não sendo possível o pleito de aditivos decorrentes de falhas ou omissões nos projetos.

12.6. Os subcritérios de aceitabilidade estão contidos no Projeto Básico, parte integrante do Edital de Licitação.

12.7. CRITÉRIO DE PONTUAÇÃO

12.7.1. O resultado final da análise e julgamento das notas das Propostas Técnicas e de Preços de cada licitante será definido conforme a média ponderada dos valores das Propostas Técnica e da Proposta de Preços, observando a seguinte fórmula:

$$\text{a) NF} = [(7 \times \text{PTF}) + (3 \times \text{NPF})] / 10$$

- b) NF = Nota final da proposta.
- c) PTF = Pontuação técnica final.
- d) NPF = Nota de preço final.
- e) Para cálculos das pontuações, as notas serão arredondadas até os centésimos de acordo com a NBR 5891/77, da ABNT.
- f) A classificação dos Proponentes se dará em ordem decrescente dos valores das notas finais, sendo declarado vencedor o Licitante que atingir a maior Nota Final.
- g) Caso ocorra o empate entre duas ou mais propostas, a decisão será feita por sorteio a ser realizado pela Comissão, na presença dos representantes interessados

12.8. CRITÉRIOS PARA PROPOSTA DE PREÇO

12.9.1. Para o cálculo da NPF (nota de preço final) deverá ser seguido a IN SEGES/MGI, de 02 de fevereiro de 2023, do Ministério da Economia, sendo discriminada abaixo:

I - Procedimentos de ponderação e valoração das propostas de preços, conforme o seguinte parâmetro matemático:

a) $NPF = 100 \times (X1 / X2)$

b) NP - Nota da Proposta de Preço do Licitante;

c) X1 - Menor valor global proposto entre os licitantes classificados; e

d) X2 - Valor global proposto pelo licitante classificado.

12.10 CRITÉRIOS PARA PROPOSTA TÉCNICA

12.10.1. A análise da pontuação técnica deverá ser executado conforme consta no Artigo 37 da Lei 14.133/2021, a saber:

Art. 37. O julgamento por melhor técnica ou por técnica e preço deverá ser realizado por:

I - verificação da capacitação e da experiência do licitante, comprovadas por meio da apresentação de atestados de obras, produtos ou serviços previamente realizados;

II - atribuição de notas a quesitos de natureza qualitativa por banca designada para esse fim, de acordo com orientações e limites definidos em edital, considerados a demonstração de conhecimento do objeto, a metodologia e o programa de trabalho, a qualificação das equipes técnicas e a relação dos produtos que serão entregues;

III - atribuição de notas por desempenho do licitante em contratações anteriores aferida nos documentos comprobatórios de que trata o § 3º do art. 88 desta Lei e em registro cadastral unificado disponível no Portal Nacional de Contratações Públicas (PNCP).

12.10.2. A Habilitação Técnica será avaliada através dos itens que demonstrem a capacidade da licitante em desenvolver os serviços objeto do Edital (Conhecimento dos Serviços a Realizar e Plano de Trabalho), os quais serão pontuados segundo os critérios de pontuação definidos nas seções a seguir.

12.10.3. Os textos constantes dos tópicos deverão ser apresentados de forma objetiva, e deverão estar padronizados de acordo com a especificação de documentos técnicos da ABNT. 15.20.4.

12.10.4. A pontuação a ser atribuída aos Licitantes obedecerá aos critérios abaixo estabelecidos, onde as notas assim obtidas devem ser arredondadas até os centésimos (duas decimais), de acordo com os critérios da NBR-5891, ABNT - Regras de Arredondamento na Numeração Decimal.

12.11. CAPACIDADE TÉCNICA DA LICITANTE - VALOR MÁXIMO = 60,00 PONTOS

12.11.1 Referente a Experiência da Licitante - Valor máximo = 30,00 pontos: Deverá ser demonstrada a experiência comprovada da empresa por meio da apresentação de atestados técnicos em nome da empresa, expedidos por pessoa jurídica de direito público ou privado, devidamente anotados e certificados pelo CREA, de modo a comprovar a execução dos serviços elaboração Projetos em Obras de Artes Especiais.

- a) A pontuação a ser adotada por número de atestados de projetos similares já realizados pela empresa terá como base o conteúdo exposto na Tabela 01:

Tabela - Experiência da Licitante

Elaboração de Projeto Executivo de Ponte de Concreto	Pontos
1 (um) atestado de Elaboração de Projeto Executivo de Ponte de Concreto ou de Projeto de Recuperação/Reforço de Ponte de Concreto	10,00
2 (dois) atestados de Elaboração de Projeto Executivo de Ponte de Concreto ou de Projeto de Recuperação/Reforço de Ponte de Concreto	20,00
3 (três) atestados de Elaboração de Projeto Executivo de Ponte de Concreto ou de Projeto de Recuperação/Reforço de Ponte de Concreto	30,00

12.11.2. Qualificação da Equipe Técnica - Valor máximo = 30,00 pontos: Deverá ser demonstrada a experiência profissional nas funções definidas no quadro abaixo, as quais serão comprovados através de Atestados Técnicos devidamente registrados nas entidades profissionais respectivas.

- a) A pontuação a ser adotada por número de atestados de projetos similares já realizados pelo profissional terá como base o conteúdo exposto na Tabela 02:

Tabela - Experiência do Profissional

Elaboração de Projeto Executivo de Ponte de Concreto	Pontos
1 (um) atestado de Elaboração de Projeto Executivo de Ponte de Concreto ou de Projeto de Recuperação/Reforço de Ponte de Concreto	10,00
2 (dois) atestados de Elaboração de Projeto Executivo de Ponte de Concreto ou de Projeto de Recuperação/Reforço de Ponte de Concreto	20,00
3 (três) atestados de Elaboração de Projeto Executivo de Ponte de Concreto ou de Projeto de Recuperação/Reforço de Ponte de Concreto	30,00

12.14. PROPOSTA TÉCNICA - VALOR MÁXIMO = 30,00 PONTOS

12.14.1. A pontuação relativa ao conhecimento dos serviços a realizar será atribuída em função da análise dos tópicos relacionados a seguir:

- a) Coerência;
- b) Clareza;
- c) Objetividade;
- d) Inter-relacionamento entre atividades;

12.14.2. A avaliação dos itens do Conhecimento dos Serviços a Realizar será procedida a partir de quesitos técnicos em três níveis de abordagem, a saber:

- a) Não abordado/Erroneamente abordado - 0%, da nota de cada quesito;
- b) Abordado parcialmente - 50%, da nota de cada quesito;
- c) Abordado totalmente - 100%, da nota de cada quesito.

12.14.3. Os textos constantes dos tópicos deverão ser apresentados de forma objetiva, no formato A-4, fonte Arial 11, espaço simples entre linhas e 6 (seis) pontos entre parágrafos e no máximo 40 (quarenta) páginas, podendo incluir gráficos, planilhas, quadros, desenhos, fluxogramas e fotografias no formato A-4 ou A-3. As páginas deverão apresentar as margens padronizadas de acordo com a especificação de documentos técnicos da ABNT.

12.15. CONHECIMENTO DO OBJETO - VALOR MÁXIMO = 15,00 PONTOS:

12.15.1. Aspectos gerais das estruturas existentes e das regiões: deverá ser apresentado uma descrição sucinta das regiões atravessadas pela ponte citando as localizações dos trechos, extensões, identificações dos pontos de passagem, condições de trafegabilidade, pontos críticos, as localidades atendidas e as infraestruturas existentes. Descrição da ponte existente como um todo. **Máximo 5,00 pontos.**

12.15.1.1. A avaliação do item será procedida a partir de quesitos técnicos, em cinco níveis de abordagem:

- a) NÃO ABORDADO/ERRONEAMENTE ABORDADO:** O texto não aborda o tema indicado; o texto e as informações não correspondem ao objeto da proposta; texto e informações contraditórios, erros graves na abordagem dos temas. **(0 pontos).**
- b) INSUFICIENTE:** Texto e informações incompletas; tópicos do problema/objeto não abordado, conjunto de informações insuficientes para compreensão completa do tema abordado **(1 Ponto).**
- c) REGULAR:** Texto com informações mínimas, para compreensão do tema abordado; abrangência restrita de abordagem comparativamente; pouca objetividade e clareza **(2 Pontos).**
- d) BOM:** Texto com informações completas sobre o tema coerente, claro e objetivo **(4 Pontos).**
- e) SATISFATÓRIO/ EXCELENTE:** Texto com informações completas sobre o tema, coerente, claro, objetivo e inovador, excelente padrão de apresentação pela clareza e domínio dos temas **(5 Pontos).**

12.15.2. Aspectos de drenagem: Deverá ser realizada uma análise preliminar das condições de drenagem do trecho em estudo, considerando o comportamento hidrológico da bacia do rio São José e de seus afluentes. A descrição deve contemplar a identificação dos dispositivos de drenagem existentes (bueiros, galerias, valetas e sarjetas), seu estado de conservação, a capacidade de escoamento e eventuais deficiências. É fundamental abordar o risco de erosões, assoreamentos ou alagamentos que possam comprometer a trafegabilidade e a segurança da obra. Também deve ser avaliado o impacto da duplicação ou da nova estrutura sobre o regime de escoamento das águas superficiais. **Máximo 4,00 pontos.**

12.15.2.1. A avaliação do item será procedida a partir de quesitos técnicos, em cinco níveis de abordagem:

- a) NÃO ABORDADO/ERRONEAMENTE ABORDADO:** O texto não aborda o tema indicado; o texto e as informações não correspondem ao objeto da proposta; texto e informações contraditórios, erros graves na abordagem dos temas. **(0 pontos).**
- b) INSUFICIENTE:** Texto e informações incompletas; tópicos do problema/objeto não abordado, conjunto de informações insuficientes para compreensão completa do tema abordado **(1 Ponto).**

c) **REGULAR:** Texto com informações mínimas, para compreensão do tema abordado; abrangência restrita de abordagem comparativamente; pouca objetividade e clareza (**2 Pontos**).

d) **BOM:** Texto com informações completas sobre o tema coerente, claro e objetivo (**3 Pontos**).

e) **SATISFATÓRIO/ EXCELENTE:** Texto com informações completas sobre o tema, coerente, claro, objetivo e inovador, excelente padrão de apresentação pela clareza e domínio dos temas (**4 Pontos**).

12.15.3. Aspectos Geotécnicos e estruturais: A proposta técnica deverá incluir uma apreciação preliminar das condições geotécnicas locais, considerando o tipo de solo predominante, capacidade de suporte, estabilidade de taludes e a suscetibilidade a processos erosivos ou de instabilidade. Devem ser analisados, ainda, os aspectos estruturais das pontes existentes, incluindo materiais utilizados, grau de deterioração, estado de fundações, pilares, apoios, tabuleiros e dispositivos de segurança, patologias verificadas. **Máximo 3,00 pontos.**

12.15.3.1. A avaliação do item será procedida a partir de quesitos técnicos, em quatro níveis de abordagem:

a) **NÃO ABORDADO/ERRONEAMENTE ABORDADO:** O texto não aborda o tema indicado; o texto e as informações não correspondem ao objeto da proposta; texto e informações contraditórios, erros graves na abordagem dos temas. (**0 pontos**).

b) **INSUFICIENTE:** Texto e informações incompletas; tópicos do problema/objeto não abordado, conjunto de informações insuficientes para compreensão completa do tema abordado (**1 Ponto**).

c) **REGULAR:** Texto com informações mínimas, para compreensão do tema abordado; abrangência restrita de abordagem comparativamente; pouca objetividade e clareza (**2 Pontos**).

d) **BOM:** Texto com informações completas sobre o tema coerente, claro e objetivo (**2,5 Pontos**).

e) **SATISFATÓRIO/ EXCELENTE:** Texto com informações completas sobre o tema, coerente, claro, objetivo e inovador, excelente padrão de apresentação pela clareza e domínio dos temas (**3 Pontos**).

12.16. PLANO DE TRABALHO - VALOR MÁXIMO = 15,00 PONTOS

12.16.1. Deverá ser detalhado o Plano de Trabalho a utilizar na realização das tarefas inerentes a elaboração de projeto, de modo a atender a todas as atribuições estabelecidas pelo DER neste Projeto Básico e anexos constantes do Edital.

12.16.2. A Licitante deverá indicar a estrutura organizacional concebida para a realização dos serviços e o seu organograma, sendo dividido em: Organograma, Funções e Atribuições das Equipes e Tempo de Permanência.

12.16.3. Deverão ser relacionados os recursos materiais que a empresa mobilizará para realizar os serviços, indicando as instalações de campo, escritórios, laboratórios, residências, com indicação de localização e área mínima desejável, veículos e equipamentos de informática, de topografia e de laboratório.

12.16.4. Em resumo, a pontuação a ser adotada para a proposta técnica, terá como base o conteúdo exposto na Tabela 03:

Requisitos		Pontos
1.0	Conhecimento do trecho	15,00
1.1	Aspectos gerais das estruturas existentes e da região	5,00
1.2	Aspectos de drenagem	4,00
1.3	Aspectos geotécnicos e estruturais	3,00
1.4	Aspectos ambientais	3,00
2.0	Plano de trabalho	15,00
2.1	Metodologia	5,00
2.2	Cronograma para execução dos serviços	4,00
2.3	Utilização da equipe por serviço	3,00
2.4	Organização para execução dos serviços	3,00

12.17. ATRIBUIÇÃO DE NOTAS POR DESEMPENHO DA LICITANTE EM CONTRATAÇÕES ANTERIORES - VALOR MÁXIMO = 10 PONTOS

12.17.1. Para a atribuição de notas neste quesito serão levadas em considerações as informações constantes no Portal Nacional de Contratações Públicas (PNCP), conforme estipulado pela Lei 14.133/2021 nos seus artigos 37 item III e 88 §3º.

12.17.2. A licitante terá uma atribuição de pontos para este requisito nos seguintes critérios:

12.17.3. Será considerado o valor acumulado dos serviços de engenharia referentes à elaboração de projetos já executados pela empresa licitante, desde que no mesmo CNPJ, ou comprovação de que a empresa em questão fora integrada à matriz, devendo ser apresentado os links com a descrição que guiem até a obra presente no PNCP, a fim de serem verificados pela comissão instituída para análise da documentação apresentada na fase de habilitação. A pontuação a ser adotada para a proposta técnica, terá como base o conteúdo exposto na Tabela 04:

Tabela 04- Atribuição de Notas por desempenho em contratações anteriores

Valor executado comprovado através do PNCP	Pontos (Tipo A)
> R\$1.000.000,00	10,00
≥ R\$ 500.000 e < R\$1.000.000,00	5,00
≥ R\$250.000,00 e < R\$500.000,00	3,00
< R\$250.000,00	0,00

12.17.4. Serão considerados os serviços apresentados referente a supervisão de obras e serviços de engenharia, através do campo de informação "Valor Global Contratado".

12.17.5. Caso a empresa licitante não tenha nenhuma obra ou serviço cadastrado no PNCP, ou valor global executado de obras ou serviços inferior a R\$250.000,00 (duzentos e cinquenta mil reais) será atribuída uma nota 0(zero) para este quesito, não ficando a mesma desclassificada, haja vista que tal portal instituído pela lei 14.133/2021 ainda está em fase inicial de implantação, tendo em vista que fora estabelecido em 2021, e de uma perspectiva de contratações, já existem contratações desde 1992 sem o PNCP (com a lei 8.666/1992).

13. DOS DOCUMENTOS DE HABILITAÇÃO

Os licitantes deverão encaminhar, nos termos deste Edital, a **DOCUMENTAÇÃO DE HABILITAÇÃO**, na respectiva fase, contendo a Carta de Apresentação dos Documentos de Habilitação, devidamente assinada pelo representante legal (**ANEXO VII**) a seguir informada:

13.1. DA HABILITAÇÃO JURÍDICA

13.1.1. No caso de empresário individual: inscrição no Registro Público de Empresas Mercantis, a cargo da Junta Comercial da respectiva sede;

13.1.2. Em se tratando de microempreendedor individual – MEI: Certificado da Condição de Microempreendedor Individual - CCMEI, cuja aceitação ficará condicionada à verificação da autenticidade no sítio <http://www.portaldoempreendedor.gov.br/>;

13.1.3. Ato constitutivo, estatuto ou contrato social e última alteração (se houver) em vigor, devidamente registrado, onde se possa identificar o administrador, em se tratando de sociedades comerciais e no caso de sociedade por ações, acompanhados de documentos que comprovem a eleição de seus administradores;

13.1.4. No caso de sociedade empresária ou empresa individual de responsabilidade limitada - EIRELI: ato constitutivo, estatuto ou contrato social em vigor, devidamente registrado na Junta Comercial da respectiva sede, acompanhado de documento comprobatório de seus administradores;

13.1.5. No caso de sociedade simples: inscrição do ato constitutivo no Registro Civil das Pessoas Jurídicas do local de sua sede, acompanhada de prova da indicação dos seus administradores.

13.1.6. No caso de cooperativa: ata de fundação e estatuto social em vigor, com a ata da assembleia que o aprovou, devidamente arquivado na Junta Comercial ou inscrito no Registro Civil das Pessoas Jurídicas da respectiva sede, bem como o registro de que trata o art. 107 da Lei nº 5.764, de 1971;

13.1.7. No caso de agricultor familiar: Declaração de Aptidão ao Pronaf – DAP ou DAP- P válida, ou, ainda, outros documentos definidos pelo Ministério do Desenvolvimento Social, conforme Decreto nº 11.802/2023;

13.1.8. No caso de produtor rural: matrícula no Cadastro Específico do INSS – CEI, que comprove a qualificação como produtor rural pessoa física, nos termos da Instrução Normativa RFB nº 2110, de 2022.

13.1.9. No caso de empresa ou sociedade estrangeira em funcionamento no País: decreto de autorização, e se for o caso, ato de registro ou autorização para funcionamento expedido pelo órgão competente, quando a atividade assim o exigir.

13.1.10. Os documentos acima deverão estar acompanhados da última alteração ou da consolidação respectiva.

13.1.11. Declaração do licitante de que, caso seja vencedor, contratará pessoas privadas de liberdade, em regime semiaberto ou egressos nos termos do Decreto nº 25.783, de 1º de fevereiro de 2021, que regulamenta a Lei Estadual nº 2.134, de 23 de julho de 2009 (**ANEXO XIII** e **ANEXO XIV**), acompanhada de declaração emitida pela Gerência de Reinserção Social da Secretaria de Estado da Justiça - SEJUS, que dispõe acerca de pessoas aptas à execução de trabalho.

13.1.12. As empresas licitantes devem apresentar documento de identificação do (s) sócio (s) (RG/CNH/outro).

13.2. DA REGULARIDADE FISCAL E TRABALHISTA

- a) Prova de inscrição no Cadastro Nacional de Pessoa Jurídica, através do cartão do CNPJ, que também servirá para fins de comprovação do enquadramento como Microempresas ou Empresas de Pequeno Porte;
- b) Prova de regularidade para com a Fazenda Federal relativa a Tributos Federais e à dívida Ativa da União e prova de regularização perante o Instituto Nacional de Seguridade Social – INSS, através de certidão expedida conjuntamente pela Secretaria da Receita Federal do Brasil.
- c) Prova de regularidade fiscal para com a Fazenda Pública Estadual;
- d) Prova de regularidade fiscal para com a Fazenda Pública Municipal do domicílio ou sede do licitante, ou outra equivalente, na forma da Lei;
- e) Prova de regularidade fiscal perante ao Fundo de Garantia por Tempo de Serviço (CRF - FGTS), demonstrando situação regular no cumprimento dos encargos sociais instituídos por Lei;
- f) Prova de inexistência de débitos inadimplidos perante a Justiça do Trabalho, mediante apresentação de Certidão Negativa de Débitos Trabalhistas (CNDT) e/ou, no caso de estarem os débitos garantidos por penhora suficiente ou com a exigibilidade suspensa, será aceita a Certidão Positiva de Débitos Trabalhistas, que tenha os mesmos efeitos da CNDT;
- g) Consulta Consolidada de Pessoa Jurídica através do portal <https://certidoes-apf.apps.tcu.gov.br/>, comprovando que a empresa não foi declarada inidônea ou não se encontra suspensa de licitar ou contratar com a administração pública estadual.

13.3. DA QUALIFICAÇÃO ECONÔMICA FINANCEIRA

13.3.1. Certidão negativa de falência expedida pelo distribuidor central do Fórum da sede da empresa Licitante, com data não anterior a 90 (noventa) dias antes da data de apresentação dos Documentos de Habilitação quando não determinado no corpo da certidão.

13.3.2. Para comprovar a boa situação financeira da LICITANTE, essa deverá apresentar o **BALANÇO PATRIMONIAL** com demonstração de resultado de exercício e demais demonstrações contábeis dos 2 (dois) últimos exercícios sociais, que comprovem a boa situação financeira da empresa, vedada a sua substituição por balancetes ou balanços provisórios, podendo ser atualizados por índices oficiais quando encerrado há mais de 3 (três) meses da data de apresentação da proposta;

12.3.2.1. Os documentos retromencionados limitar-se-ão ao último exercício no caso de a pessoa jurídica ter sido constituída há menos de 2 (dois) anos.

13.3.3. Com base nos dados constantes no **BALANÇO PATRIMONIAL** apresentado, a Comissão de Contratação de Obras verificará se a licitante atende aos seguintes requisitos:

- a) A comprovação de boa situação financeira da empresa através dos Índices de Liquidez Geral (LG), e Liquidez Corrente (LC), que deverão ser iguais ou maiores a 1,00 (um inteiro);
- b) A licitante deverá comprovar possuir, sob pena de inabilitação, possuir capital mínimo ou Patrimônio Líquido mínimo, igual ou superior a 10% (dez por cento) do valor estimado do edital, ou seja, no mínimo o valor de **R\$ 52.548,51 (cinquenta e dois mil, quinhentos e quarenta e oito reais, cinquenta e um centavos)**.

13.3.4. As LICITANTES constituídas no exercício de 2025, para comprovar a sua boa situação financeira, com vistas aos compromissos que terá que assumir caso lhe seja adjudicado o objeto da licitação, obedecidas às formalidades e exigências da lei, apresentarão **BALANÇO PATRIMONIAL**

DE ABERTURA, devidamente registrado na Junta Comercial do Estado, para que a Comissão de Contratação de Obras, possa verificar se a licitante possui:

Capital Social, de no mínimo a **R\$ 55.472,19 (Cinquenta e cinco mil, quatrocentos e setenta e dois reais e dezenove centavos)**, correspondente a 10% (dez por cento) do valor estimado para contratação, nos termos do art. 69, § 4º da Lei 14.133/21.

13.3.5. É facultada a Comissão de Contratação usar da prerrogativa da realização de diligência prevista em lei, para fins de aferição dos compromissos assumidos pelo licitante que importem diminuição da capacidade operativa ou absorção de disponibilidade financeira, calculada esta, em função do patrimônio líquido atualizado e sua capacidade de rotação, conforme § 3º do art. 69 da Lei 14.133/21.

13.4. DA QUALIFICAÇÃO TÉCNICA

13.4.1. Comprovação de registro ou inscrição da licitante junto ao Conselho Regional de Engenharia e Agronomia (CREA) e/ou Conselho de Arquitetura e Urbanismo (CAU), dentro de seu prazo de validade para abertura da presente licitação, observando as normas vigentes estabelecidas pelo Conselho de Engenharia e Agronomia – CREA, Conselho Federal de Engenharia e Agronomia – CONFEA e/ou Conselho de Arquitetura e Urbanismo – CAU/BR);

13.4.2. Apresentação do Acervo Técnico (CAT) do profissional, devidamente registrado no conselho profissional competente, detentor de Atestado de Responsabilidade Técnica – ART/CREA ou Registro de Responsabilidade Técnica – RRT/CAU, por **Elaboração de Projeto Básico de Engenharia e o Executivo de Engenharia de Ponte em Concreto Estrutural ou Projeto de Recuperação e duplicação de estrutura existente.**

13.4.3. A comprovação de que o responsável técnico que responderá pela execução do objeto, pertence ao quadro da empresa, deverá ser comprovada através de uma das seguintes formas:

- a) Carteira de Trabalho;
- b) Certidão do CREA/CAU;
- c) Contrato social;
- d) Contrato de prestação de serviços;
- e) Contrato de Trabalho registrado na DRT;
- f) Termo, através do qual o profissional assuma a responsabilidade técnica pela obra ou serviço licitado e o compromisso de integrar o quadro técnico da empresa, no caso de o objeto contratual vir a ser a esta adjudicada.

13.4.4. Atestado de Capacidade Técnica (ACT) em nome da licitante emitido(s) por pessoas jurídicas de direito público ou privado, onde **comprove ter experiência na Elaboração de Projeto Básico de Engenharia e o Executivo de Engenharia de Ponte em Concreto Estrutural ou Projeto de Recuperação e duplicação de estrutura existente**, para fins de contratação, contendo, no mínimo, a execução dos serviços abaixo relacionados, admitindo-se somatório de atestados sequenciais, mesmo que realizados em períodos distintos:

Quadro - Quantidade exigida do total estimado da contratação

CAPACIDADE TÉCNICA OPERACIONAL		
SERVIÇO	SERVIÇOS A SEREM COMPROVADOS	QUANTIDADE (*)
	Elaboração de Projeto Básico de engenharia e Projeto Executivo de Engenharia de Ponte em Concreto Estrutural ou Projeto de Recuperação e duplicação de estrutura existente	153,00 m²
*As quantidades exigidas correspondem aproximadamente a 50% dos quantitativos da obra licitada.		

- a) Os atestados serão aceitos somente quando houver a indicação do nº da ART e/ou RRT que lhe deu origem ou acompanhado do acervo técnico do profissional, referente ao atestado apresentado.
- b) Os atestados e os acervos apresentados pelas empresas deverão ser destacados os itens que comprovarão as exigências.
- c) Relação explícita, bem como, declaração formal de disponibilidade das instalações, do aparelhamento e do pessoal técnico adequado e disponível para a realização do objeto da presente licitação, e, ainda, a qualificação de cada um dos membros da equipe técnica que atuarão na execução dos trabalhos (**ANEXO VIII** ou a critério da licitante).
- d) Declaração de que cumpre as exigências de reserva de cargos para pessoa com deficiência e para reabilitado da Previdência Social, previstas em lei e em outras normas específicas, conforme preconiza o inciso IV do Art. 63. da Lei nº 14.133/2021.

13.5. DA VISITA TÉCNICA

13.5.1. A licitante interessada poderá visitar os locais de execução dos serviços, para conhecer as peculiaridades da geografia, do solo, do clima e demais características do lugar de execução, cuja comprovação será efetuada por declaração ou outro termo equivalente. Os custos que advierem dessas visitas serão arcados exclusivamente pela licitante, vetada sua computação no cálculo das planilhas de custo para elaboração de sua proposta.

13.5.2. A visita técnica poderá ser acompanhada por Engenheiro do DER/RO, que a certificará, expedindo o necessário Atestado de Visita. Esse atestado será juntado à Documentação de Habilitação, nos termos dos parágrafos 2º, 3º e 4º do Artigo 62, da Lei n.º 14.133/21.

13.5.3. A visita deverá ser agendada com antecedência e deverá ocorrer até a abertura da Proposta de Preço.

13.5.4. Quaisquer informações em relação à visita poderão ser obtida junto a Coordenadoria de Planejamento, Projeto e Orçamento de Obras/CPPOO do DER/RO em Porto Velho/RO.

13.5.5. Horário de atendimento da Coordenadoria de Planejamento, Projeto e Orçamento de Obras/CPPOO do DER/RO ao Público: de 07:30h às 13:30h, através do *E-mail*: cppoo@der.ro.gov.br – Edifício Rio Jamary - Av. Farquar, 2986 - Pedrinhas, Porto Velho - RO, 76801-470.

13.5.6. Todas as empresas deverão apresentar, sob pena de inabilitação, junto a sua documentação de habilitação uma declaração de conhecimento prévio de todos os aspectos relevantes que envolvem a execução do serviço, informações e condições físicas, ambientais, logísticas, de mão-de-obra, econômica e social da área de implantação do empreendimento, conforme modelo de Declaração de conhecimento do local dos serviços, podendo a referida declaração ser firmada em modelo próprio da empresa licitante. Assim, a empresa vencedora, não poderá alegar, em nenhuma hipótese, o desconhecimento das particularidades regionais relativas as condições de realização do serviço como justificativa para se eximir das obrigações assumidas em consequência do presente certame.

13.5.7. A empresa licitante, ao seu critério, poderá declinar da visita apenas se apresentar declaração formal, conforme modelo de Declaração de responsabilidade pela não realização da visita, assinada pelo responsável técnico, sob as penalidades da lei, que tem pleno conhecimento das condições e peculiaridades inerentes à natureza dos trabalhos, e sobre o local do serviço, assumindo total responsabilidade por esta declaração, ficando impedida, no futuro, de pleitear por força do conhecimento declarado, quaisquer alterações contratuais, de natureza técnica e/ou financeira.

13.5.8. A licitante não poderá alegar, à posterior, desconhecimento de qualquer fato.

13.5.9. Serão INABILITADAS as empresas licitantes que não apresentarem, na ocasião da habilitação, a declaração de conhecimento prévio da área de implantação do empreendimento ou não apresentarem o atestado de visita técnica emitido na ocasião da visita;

14. DA ABERTURA DA SESSÃO E FASE DE JULGAMENTO

14.1. A abertura da presente licitação dar-se-á em sessão pública, por meio de sistema eletrônico COMPRASGOV, na data, horário e local indicados neste Edital.

14.2. A Comissão de Contratação, verificará as propostas apresentadas, desclassificando desde logo aquelas que não estejam em conformidade com os requisitos estabelecidos neste Edital, que contenham vícios insanáveis ou que não apresentem as especificações técnicas exigidas no Projeto Básico.

14.3. As propostas registradas através do preenchimento no momento do cadastro no Sistema COMPRAS.GOV.BR NÃO DEVEM CONTER NENHUMA IDENTIFICAÇÃO DA EMPRESA PROPONENTE, visando atender o princípio da impessoalidade e preservar o sigilo das propostas.

14.4. A desclassificação será sempre fundamentada e registrada no sistema, com acompanhamento em tempo real por todos os participantes.

14.5. A não desclassificação da proposta não impede o seu julgamento definitivo em sentido contrário, levado a efeito na fase de aceitação.

14.6. Será adotado o modo de disputa **FECHADO**, em que os licitantes apresentarão propostas que permanecerão em sigilo até o início da sessão pública, sendo vedada a apresentação de lances.

14.7. Em se tratando de serviços com fornecimento de mão de obra em regime de dedicação exclusiva, o licitante deverá indicar os sindicatos, acordos coletivos, convenções coletivas ou sentenças normativas que regem as categorias profissionais que executarão o serviço e as respectivas datas bases e vigências, com base na Classificação Brasileira de Ocupações – CBO.

14.8. Em todo caso, deverá ser garantido o pagamento do salário normativo previsto no instrumento coletivo aplicável ou do salário-mínimo vigente, o que for maior.

14.9. Iniciada a sessão pública, o Agente de Contratação/Comissão deverá informar no sistema o prazo para a atribuição de notas à proposta de técnica e de preço, e a data e o horário para manifestação da intenção de recorrer do resultado do julgamento, nos termos do **ITEM 17 DESTE EDITAL**.

14.9.1. Eventual postergação do prazo a que se refere o item 14.9 deve ser comunicada tempestivamente pelo Agente de Contratação/Comissão, via sistema.

14.10. O sistema disponibilizará campo próprio para troca de mensagens entre o Agente de Contratação/Comissão e os licitantes.

14.11. Quando a desconexão do sistema eletrônico para o Presidente Substituto da Comissão persistir por tempo superior a 00:10 (dez minutos), a sessão pública será suspensa e reiniciada somente decorridas 24:00 (vinte e quatro horas) após a comunicação do fato aos participantes, no sítio eletrônico www.gov.br/compras.

14.12. O Agente de Contratação/Comissão verificará as condições de participação no certame de todos os licitantes, conforme previsto no art. 14 da Lei nº 14.133/2021 e legislação correlata, especialmente quanto à existência de sanção que impeça a participação no certame ou a futura contratação, mediante a consulta aos seguintes cadastros:

a) SICAF; e

b) Cadastro Nacional de Empresas Punidas – CNEP, mantido pela Controladoria-Geral da União (<https://portaldatransparencia.gov.br/pagina-interna/603244-cnep>).

14.13. A consulta aos cadastros será realizada no nome e no CNPJ da empresa licitante.

14.13.1. A consulta no CEIS quanto às sanções previstas na Lei nº 8.429, de 1992, também ocorrerá no nome e no CPF do sócio majoritário da empresa licitante, se houver, por força do art. 12 da citada lei.

14.14. Caso conste na Consulta de Situação do licitante a existência de Ocorrências Impeditivas Indiretas, o Agente de Contratação/Comissão diligenciará para verificar se houve fraude por parte das empresas apontadas no Relatório de Ocorrências Impeditivas Indiretas.

14.14.1. A tentativa de burla será verificada por meio dos vínculos societários, linhas de fornecimento similares, dentre outros.

14.14.2. O licitante será convocado para manifestação previamente a uma eventual desclassificação.

14.14.3. Constatada a existência de sanção, o licitante será reputado inabilitado, por falta de condição de participação.

14.15. Na hipótese de inversão das fases de habilitação e julgamento, caso atendidas as condições de participação, será iniciado o procedimento de habilitação.

14.16. Em se tratando de serviços com fornecimento de mão de obra em regime de dedicação exclusiva, a fim de assegurar o tratamento isonômico entre as licitantes, informa-se que foram utilizados os seguintes acordos, dissídios ou convenções coletivas de trabalho no cálculo do valor estimado pela Administração:

14.16.1. O(s) sindicato(s) indicado(s) no subitem acima não é (são) de utilização obrigatória pelos licitantes, mas, ao longo da execução contratual, sempre se exigirá o cumprimento dos acordos, dissídios ou convenções coletivas adotados por cada licitante/contratado.

14.17. Serão desclassificadas as propostas que:

- a) contiverem vícios insanáveis;
- 1.1. não obedecerem às especificações técnicas contidas no Projeto Básico;
- b) apresentarem preços inexequíveis ou permanecerem acima do preço máximo definido para a contratação;
- c) não tiverem sua exequibilidade demonstrada, quando exigido pela Administração;
- d) apresentarem desconformidade com quaisquer outras exigências deste Edital ou seus anexos, desde que insanável.

14.18. Na avaliação de conformidade das propostas de técnica e de preço deverão ser indicadas as razões de eventuais desclassificações.

14.19. No julgamento das propostas técnicas, será atribuída ao licitante uma Nota da Proposta Técnica (NT), de acordo com o item **15.8.1 CRITÉRIO DE PONTUAÇÃO do Edital**.

14.20. Concluída a avaliação e ponderação das propostas técnicas o Agente de Contratação/Comissão realizará a verificação da conformidade das propostas de preço.

15. DA ACEITABILIDADE DA PROPOSTA VENCEDORA

15.1. Encerrada a etapa de avaliação das propostas técnicas, a Comissão de Contratação examinará a proposta classificada em primeiro lugar quanto à adequação ao objeto e à compatibilidade do preço em relação ao máximo estipulado para contratação neste Edital e em seus documentos complementares.

Será desclassificada a proposta ou lance vencedor, que apresentar preço final superior ao preço máximo fixado pela Administração.

15.2. Havendo indícios de inexecuibilidade, somente será considerada após diligência do Agente de Contratação/Comissão, que comprove:

15.2.1. que o custo do licitante ultrapassa o valor da proposta; e

15.2.2. inexistirem custos de oportunidade capazes de justificar o vulto da oferta.

15.3. Em contratação de serviços de engenharia, além das disposições acima, a análise de exequibilidade e sobrepreço considerará o seguinte:

15.3.1. Nos regimes de execução por tarefa, empreitada por preço global ou empreitada integral, semi-integrada ou integrada, a caracterização do sobrepreço se dará pela superação do valor global estimado;

15.3.2. No regime de empreitada por preço unitário, a caracterização do sobrepreço se dará pela superação do valor global estimado e pela superação de custo unitário tido como relevante, conforme planilha anexa ao edital;

15.3.3. No caso de serviços de engenharia, serão consideradas inexequíveis as propostas cujos valores forem inferiores a 75% (setenta e cinco por cento) do valor orçado pela Administração, independentemente do regime de execução.

15.3.4. Será exigida garantia adicional do licitante vencedor cuja proposta for inferior a 85% (oitenta e cinco por cento) do valor orçado pela Administração, equivalente à diferença entre este último e o valor da proposta, sem prejuízo das demais garantias exigíveis de acordo com a Lei.

15.4. Se houver indícios de inexecuibilidade da proposta de preço, ou em caso da necessidade de esclarecimentos complementares, poderão ser efetuadas diligências, para que a empresa comprove a exequibilidade da proposta.

15.4.1. Na hipótese de necessidade de suspensão da sessão pública para a realização de diligências, com vistas ao saneamento das propostas, a sessão pública somente poderá ser reiniciada mediante aviso prévio no sistema com, no mínimo, 24:00 (vinte e quatro horas) de antecedência, e a ocorrência será registrada em ata;

15.4.2. A Comissão de Contratação poderá convocar o licitante para enviar documento digital complementar, por meio de funcionalidade disponível no sistema, no prazo de até 24:00 (vinte e quatro horas), sob pena de não aceitação da proposta.

15.4.3. O prazo estabelecido poderá ser prorrogado pela Comissão de Contratação por solicitação escrita e justificada do licitante, formulada antes de findo o prazo, e formalmente aceita pela Comissão.

15.4.4. Dentre os documentos passíveis de solicitação pela Comissão de Contratação, destacam-se os que contenham as características do material ofertado, tais como: marca, modelo, tipo, fabricante e procedência, além de outras informações pertinentes, a exemplo de catálogos, folhetos ou propostas, encaminhados por meio eletrônico, ou, se for o caso, por outro meio e prazo indicados pela Comissão de Contratação, sem prejuízo do seu ulterior envio pelo sistema eletrônico, sob pena de não aceitação da proposta.

15.5. Caso o custo global estimado do objeto licitado tenha sido decomposto em seus respectivos custos unitários por meio de Planilha de Custos e Formação de Preços elaborada pela Administração, o licitante

classificado em primeiro lugar será convocado para apresentar Planilha por ele elaborada, com os respectivos valores adequados ao valor final da sua proposta, sob pena de não aceitação da proposta.

15.5.1. Em se tratando de serviços de engenharia, o licitante vencedor será convocado a apresentar à Administração, por meio eletrônico, as planilhas com indicação dos quantitativos e dos custos unitários, seguindo o modelo elaborado pela Administração, bem como com detalhamento das Bonificações e Despesas Indiretas (BDI) e dos Encargos Sociais (ES), com os respectivos valores adequados ao valor final da proposta vencedora, admitida a utilização dos preços unitários, no caso de empreitada por preço global, empreitada integral, contratação semi-integrada e contratação integrada, exclusivamente para eventuais adequações indispensáveis no cronograma físico-financeiro e para balizar excepcional aditamento posterior do contrato.

15.5.2. Em se tratando de serviços com fornecimento de mão de obra em regime de dedicação exclusiva cuja produtividade seja mensurável e indicada pela Administração, o licitante deverá indicar a produtividade adotada e a quantidade de pessoal que será alocado na execução contratual.

15.5.3. Caso a produtividade for diferente daquela utilizada pela Administração como referência, ou não estiver contida na faixa referencial de produtividade, mas admitida pelo ato convocatório, o licitante deverá apresentar a respectiva comprovação de exequibilidade.

15.5.4. Os licitantes poderão apresentar produtividades diferenciadas daquela estabelecida pela Administração como referência, desde que não alterem o objeto da contratação, não contrariem dispositivos legais vigentes e, caso não estejam contidas nas faixas referenciais de produtividade, comprovem a exequibilidade da proposta.

15.5.5. Para efeito do subitem anterior, admite-se a adequação técnica da metodologia empregada pela contratada, visando assegurar a execução do objeto, desde que mantidas as condições para a justa remuneração do serviço.

15.6. Erros no preenchimento da planilha não constituem motivo para a desclassificação da proposta. A planilha poderá ser ajustada pelo fornecedor, no prazo indicado pelo sistema, desde que não haja majoração do preço e que se comprove que este é o bastante para arcar com todos os custos da contratação.

15.6.1. O ajuste de que trata este dispositivo se limita a sanar erros ou falhas que não alterem a substância das propostas.

15.6.2. Considera-se erro no preenchimento da planilha passível de correção a indicação de recolhimento de impostos e contribuições na forma do Simples Nacional, quando não cabível esse regime.

15.7. Para fins de análise da proposta quanto ao cumprimento das especificações do objeto, poderá ser colhida a manifestação escrita do setor requisitante do serviço ou da área especializada no objeto.

15.7.1. Será atribuída ao licitante uma Nota da Proposta de Preço (NP), de acordo com o seguinte parâmetro:

15.7.1.1. CRITÉRIO DE PONTUAÇÃO PARA PROPOSTA DE PREÇO

Para o cálculo da NPF (nota de preço final) deverá ser seguido a [IN SEGES/MGI, de 02 de Fevereiro de 2023](#), do Ministério da Economia, sendo discriminada abaixo:

"I - procedimentos de ponderação e valoração das propostas de preços, conforme o seguinte parâmetro matemático:

$$NP = 100 \times (X1 / X2)$$

NP - Nota da Proposta de Preço do Licitante;

X1 - Menor valor global proposto entre os licitantes classificados; e

X2 - Valor global proposto pelo licitante classificada."

15.8. RESULTADO FINAL DA PONTUAÇÃO

15.8.1. O resultado final da análise e julgamento das notas das Propostas Técnicas e de Preços de cada licitante será definido conforme a média ponderada dos valores das Propostas Técnica e de Preços, observando a seguinte fórmula:

$$PTF = (7 \times PT) / 10$$

$$NPF = (3 \times NP) / 10$$

$$NF = PTF + NPF$$

PT = Pontuação Técnica.

NP = Nota de Preço.

PTF = Pontuação técnica final.

NPF = Nota de preço final.

NF = Nota final da proposta.

15.8.2. Para cálculos das pontuações, as notas serão arredondadas até os centésimos de acordo com a NBR 5891, da ABNT.

15.8.3. A classificação dos Proponentes se dará em ordem decrescente dos valores das notas finais, sendo declarado vencedor o Licitante que atingir a maior Nota Final.

15.8.4. Caso ocorra o empate entre duas ou mais propostas, a decisão será feita por sorteio a ser realizado pela Comissão, na presença dos representantes interessados.

15.9. Encerrados os prazos estabelecidos no **ITEM 14.9 deste EDITAL**, o sistema ordenará e divulgará as notas ponderadas das propostas de técnica e de preço em ordem decrescente, considerando a maior pontuação obtida, bem como informará as notas de cada proposta por licitante. (art. 21, §2º, da IN SEGES/MGI nº 2/2023).

15.10. Em relação a itens não exclusivos para participação de microempresas e empresas de pequeno porte, uma vez encerrada a etapa de análise das propostas de técnica e de preço, será efetivada a verificação automática, junto à Receita Federal, do porte da entidade empresarial. O sistema identificará em coluna própria as microempresas e empresas de pequeno porte participantes, procedendo à comparação com a Nota Final da primeira colocada, se esta for empresa de maior porte, assim como das demais classificadas, para o fim de aplicar-se o disposto nos [arts. 44 e 45 da Lei Complementar nº 123, de 2006](#), regulamentada pelo [Decreto nº 8.538, de 2015](#).

15.10.1. Nessas condições, as propostas de microempresas e empresas de pequeno porte que se encontrarem na faixa de até 10% (dez por cento) acima da maior Nota Final serão consideradas empatadas com a primeira colocada.

15.10.2. A melhor classificada nos termos do subitem anterior terá o direito de encaminhar uma última oferta para desempate, obrigatoriamente em preço que corresponda a Nota Final superior à da primeira colocada, no prazo de 5 (cinco) minutos controlados pelo sistema, contados após a comunicação automática para tanto.

15.10.3. Caso a microempresa ou a empresa de pequeno porte melhor classificada desista ou não se manifeste no prazo estabelecido, serão convocadas as demais licitantes microempresa e empresa de pequeno porte que se encontrem naquele intervalo de 10% (dez por cento), na ordem de classificação, para o exercício do mesmo direito, no prazo estabelecido no subitem anterior.

15.10.4. No caso de equivalência das Notas Finais atribuídas às microempresas e empresas de pequeno porte que se encontrem nos intervalos estabelecidos nos subitens anteriores, será realizado sorteio entre elas para que se identifique aquela que primeiro poderá apresentar melhor oferta para desempate.

15.11. Havendo eventual empate entre Notas Finais, o critério de desempate será aquele previsto no [art. 60 da Lei nº 14.133, de 2021](#), nesta ordem:

15.11.1. Disputa final, hipótese em que os licitantes empatados poderão apresentar nova proposta de preço em ato contínuo à classificação;

15.11.1.1. Avaliação do desempenho contratual prévio dos licitantes, para a qual deverão preferencialmente ser utilizados registros cadastrais para efeito de atesto de cumprimento de obrigações previstos nesta Lei;

15.11.1.2. Desenvolvimento pelo licitante de ações de equidade entre homens e mulheres no ambiente de trabalho, conforme regulamento;

15.11.1.3. Desenvolvimento pelo licitante de programa de integridade, conforme orientações dos órgãos de controle.

15.11.2. Persistindo o empate, será assegurada preferência, sucessivamente, aos bens e serviços produzidos ou prestados por:

15.11.2.1. Empresas estabelecidas no território do Estado ou do Distrito Federal do órgão ou entidade da Administração Pública estadual ou distrital licitante ou, no caso de licitação realizada por órgão ou entidade de Município, no território do Estado em que este se localize;

15.11.2.2. Empresas brasileiras;

15.11.2.3. Empresas que invistam em pesquisa e no desenvolvimento de tecnologia no País;

15.11.2.4. Empresas que comprovem a prática de mitigação, nos termos da [Lei nº 12.187, de 29 de dezembro de 2009](#).

15.12. Persistindo o empate, será realizado SORTEIO ELETRÔNICO através do sistema ComprasGov, nos processos cadastrados a partir de 14/10/2024, em sessão pública entre as propostas empatadas, nos moldes do artigo 28, §§ 1º e 2º da Instrução Normativa SEGES/MGI Nº 79.

15.13. Subsidiariamente a utilização do subitem 15.13, caso necessário, a sessão pública de sorteio será efetuada de forma presencial, podendo qualquer interessado participar, sendo transmitida em canal oficial da Superintendência Estadual de Compras e Licitações - SUPEL, sendo observado os procedimentos, a saber:

- a) Informação no chat da sessão pública quanto: data, hora e local da sessão para o procedimento de desempate das propostas, a ser realizado no site sorteador.com.br (ou outro compatível);
- b) Por ordem alfabética, será disponibilizado a indicação dos nomes das licitantes, que se encontram em situação de propostas empatadas, no site indicado na alínea "a" do subitem 15.14.;
- c) A primeira licitante sorteada, será a primeira classificada. A sequência classificatória das propostas empatadas seguirá em ordem sucessiva;
- d) A sessão será oficialmente encerrada após a conclusão desses procedimentos, e o registro audiovisual da sessão permanecerá para visualização no canal oficial da Superintendência Estadual de Compras e Licitações - SUPEL.
- e) Haverá transmissão ao vivo da sessão do sorteio nos canais oficiais SUPEL: <https://www.youtube.com/@supelro5251> e <https://www.instagram.com/supelrondonia/>
- f) Haverá lavratura de ata de sorteio, com presença de testemunhas, que será incluída no processo administrativo.

15.14. Encerrada a etapa de análise das propostas, na hipótese de a proposta de preço do primeiro colocado permanecer acima do preço máximo definido para a contratação, o Agente de Contratação/Comissão poderá negociar condições mais vantajosas, após definida a melhor Nota Final entre os licitantes.

15.14.1. A negociação poderá ser feita com os demais licitantes, segundo a ordem de classificação inicialmente estabelecida, quando o primeiro colocado, mesmo após a negociação, for desclassificado em razão de sua proposta permanecer acima do preço máximo definido pela Administração.

15.14.2. A negociação será realizada por meio do sistema, podendo ser acompanhada pelos demais licitantes.

15.15. O resultado da negociação será registrado na ata da sessão pública e anexado aos autos do processo licitatório.

15.16. O Agente de Contratação/Comissão solicitará ao licitante mais bem classificado que, no prazo de **24 (vinte quatro) horas**, envie a proposta adequada à negociação realizada, acompanhada, se for o caso, dos documentos complementares.

15.17. Caso o Projeto Básico exija a apresentação de amostra, o licitante classificado em primeiro lugar deverá apresentá-la, conforme disciplinado no Projeto Básico, sob pena de não aceitação da proposta.

15.18. Por meio de mensagem no sistema, será divulgado o local e horário de realização do procedimento para a avaliação das amostras, cuja presença será facultada a todos os interessados, incluindo os demais licitantes.

15.19. Os resultados das avaliações serão divulgados por meio de mensagem no sistema.

15.20. No caso de não haver entrega da amostra ou ocorrer atraso na entrega, sem justificativa aceita pelo Agente de Contratação/Comissão, ou havendo entrega de amostra fora das especificações previstas neste Edital, a proposta do licitante será recusada.

15.21. Se a(s) amostra(s) apresentada(s) pelo primeiro classificado não for(em) aceita(s), o Agente de Contratação/Comissão analisará a aceitabilidade da proposta ofertada pelo segundo classificado. Seguir-

se-á com a verificação da(s) amostra(s) e, assim, sucessivamente, até a verificação de uma que atenda às especificações constantes no Projeto Básico.

15.22. É facultado ao Agente de Contratação/Comissão prorrogar o prazo acima estabelecido, a partir de solicitação fundamentada feita no chat pelo licitante, antes de findo o prazo.

15.23. Se a proposta ou lance vencedor for desclassificado, a Comissão de Contratação examinará a proposta ou lance subsequente, e, assim sucessivamente, na ordem de classificação.

16. DOS CRITÉRIOS DE JULGAMENTO

16.1. Para julgamento, será adotado o critério de **TÉCNICA E PREÇO**, observados o valor máximo aceitável para adjudicação, os prazos para fornecimento, as especificações técnicas, parâmetros mínimos de desempenho e qualidade e demais condições definidas neste Edital.

16.2. A Comissão de Contratação anunciará o licitante detentor da proposta ou lance de menor valor/ maior vantajosidade imediatamente após a fase de aceitação das propostas ou, quando for o caso, após negociação e decisão pela Comissão de Contratação acerca da aceitação do lance de menor valor/ mais vantajoso.

16.3. Se a proposta de menor valor/menor vantajosidade não for aceitável ou se o licitante desatender às exigências habilitatórias, a Comissão de Contratação poderá examinar a proposta subsequente, verificando a sua aceitabilidade e procederá a verificação das condições habilitatórias do proponente, na ordem de classificação, ordenada e sucessivamente, até a apuração de uma proposta que atenda ao edital, sendo o respectivo licitante declarado vencedor.

16.4. No caso de discordância entre valores numéricos e por extenso, prevalecerão estes últimos e, entre preços unitários e totais, os primeiros.

16.5. Serão desclassificadas as propostas que conflitem com as normas deste Edital ou da legislação em vigor.

16.6. Serão rejeitadas as propostas que:

16.6.1. Sejam incompletas, isto é, não conterem informação(ões) suficiente(s) que permita(m) a perfeita identificação do material licitado;

16.6.2. Contiverem qualquer limitação ou condição substancialmente contrastante com o presente Edital, ou seja, manifestamente inexequíveis, por decisão da Comissão de Contratação.

16.6.3. Apresentar preços unitários superiores, quantitativos superiores ou inferiores aos constantes na Planilha Orçamentária disponibilizada pela Administração Pública.

16.7. Caso não sejam apresentados lances, será verificada a conformidade entre a proposta de menor preço e valor estimado para a contratação.

16.8. Da sessão, o sistema gerará Termo de Julgamento, no qual estarão registrados todos os atos do procedimento e as ocorrências relevantes.

16.9. Constatando o atendimento das exigências previstas no Edital, o licitante será declarado vencedor, sendo homologado o procedimento e adjudicado o objeto da licitação pela autoridade competente.

16.10. Após a habilitação, poderá a licitante ser desqualificada por motivo relacionado com a capacidade jurídica, regularidade fiscal, qualificação econômico-financeira, qualificação técnica e/ou inidoneidade, em razão de fatos supervenientes ou somente conhecidos após o julgamento.

17. DO ENCAMINHAMENTO DA PROPOSTA FINANCEIRA (PROPOSTA FINAL)

17.1. Deverá o licitante atualizar a proposta com os descontos ofertados de forma homogênea, **mantendo-se a proporção de desconto para cada item em relação a Planilha Original da Licitação**, a fim de evitar jogo de planilhas.

17.1.1. Deverá estar assinada e se possível, por meio eletrônico com uso de certificação digital ICP-Brasil, pelo representante legalmente credenciado e pelo responsável técnico indicado pela empresa com registro atualizado no Conselho Regional de Engenharia, e Agronomia (CREA), observando o contido na Lei nº 5.194, de 24.12.66 e nas resoluções nº 218/73 e 282/83 do Conselho Federal de Engenharia e Agronomia – CONFEA, e/ou Conselho de Arquitetura e Urbanismo – CAU/BR.

17.2. A Planilha Atualizada deverá ser anexada após o término da sessão de lances e deverá estar assinada pelo representante legal da empresa e por seu responsável técnico, contendo os seguintes documentos:

17.2.1. Carta endereçada à Comissão de Contratação de Obras, em papel timbrado da empresa, contendo: nome, endereço, número da Concorrência, conforme modelo (**ANEXO IV**), devidamente assinada pelo representante legal da licitante, relacionando ainda, os seguintes itens:

- a) Preço global em valor numérico e por extenso;
- b) Prazo de execução dos serviços;
- c) Prazo de validade da Proposta, que deverá ser de no mínimo de **180 (cento e oitenta)** dias.
- d) A empresa deverá indicar, em sua Proposta de Preços, **o Banco, Agência e número da Conta Corrente**, onde serão creditados os respectivos pagamentos, caso esta seja vencedora deste certame.

17.2.2. Planilha Orçamentária baseada nos projetos executivos, especificações e exigências constantes deste Edital, constando:

- a) Unidade, Quantitativos, Preços Unitários, Subtotais e Totais;
- b) Especificação clara dos serviços a serem executados de acordo com a Planilha do órgão requisitante;
- c) Nos preços unitários propostos e apresentados na Planilha Orçamentária pela licitante, deverão estar computados todas as despesas necessárias, inclusive custo de materiais, de transportes, de instalações, depreciações, mão-de-obra, impostos, encargos sociais e trabalhistas, remunerações, etc., que constituirão a única, exclusiva e completa remuneração dos serviços;
- d) Nos itens considerados como verbas globais, poderá, a critério da Comissão de Contratação, e surgindo necessidade, ser solicitado ao licitante, o detalhamento específico do item, para melhor análise;
- e) **Será exigida das proponentes a apresentação:**
 - e.1)** Todas as composições unitárias de custos de todos os itens;
 - e.2)** Todos as CPU, deverão ser idênticos ao lançado na Planilha Orçamentária apresentada pela empresa;
 - e.3)** Composição do BDI: O BDI a ser utilizado não poderá apresentar índice superior àquele praticado pelo DER/RO, que no caso em tela é de **45,11% (quarenta e cinco vírgula onze) por cento, para CONSULTORIA**, os tributos IRPJ e CSLL não devem integrar o cálculo por se constituírem tributos de natureza direta e personalíssima. (ANEXO IX ou a critério da licitante).
- f) A exigências contidas na alínea **“e.2”** deste item não constitui objeto de

DESCCLASSIFICAÇÃO de proposta. Havendo erro a licitante será convocada a qualquer tempo para proceder com as correções, sob pena de sanções previstas na Lei nº 14.133/2021. As correções não poderão ensejar alteração no valor original da Proposta.

- g) **CRONOGRAMA FÍSICO-FINANCEIRO** contendo: distribuição das etapas ou serviços ao longo do prazo de execução, valores da etapa de execução ao longo do tempo, percentuais parciais e percentuais acumulados e acumulado mensal e acumulado geral.
- h) Detalhamento dos Encargos Sociais (ES) (**ANEXO XI** ou a critério da licitante).;

17.3. Será concedido um prazo de até 24 (vinte e quatro) horas úteis, sob pena de desclassificação do licitante.

18. DO RECURSO

18.1. A Comissão de Contratação declarará o vencedor e, depois de decorrida a fase de regularização fiscal de microempresa, empresa de pequeno porte ou sociedade cooperativa, se for o caso, concederá o prazo de no mínimo 00:10 (dez minutos), para que qualquer licitante manifeste a intenção de recorrer, de forma motivada, isto é, indicando contra qual(is) decisão(ões) pretende recorrer e por quais motivos, em campo próprio do sistema.

18.2. A falta de manifestação imediata e motivada da intenção de interpor recurso, no momento da sessão pública desta licitação, implica decadência desse direito, ficando a Comissão de Contratação autorizado a adjudicar o objeto à **LICITANTE VENCEDORA**.

18.3. Havendo quem se manifeste, caberá a Comissão de Contratação verificar a tempestividade e a existência de motivação da intenção de recorrer, para decidir se admite ou não o recurso, fundamentadamente.

18.3.1. Nesse momento a Comissão de Contratação não adentrará no mérito recursal, mas apenas verificará as condições de admissibilidade do recurso.

18.3.2. A falta de apresentação das razões de recurso, em campo próprio do sistema, também importará a decadência do direito de recurso e, via de consequência, a adjudicação do objeto da licitação à **LICITANTE VENCEDORA**.

18.4. A recorrente que tiver sua intenção de recurso aceita deverá registrar as razões do recurso, em campo próprio do sistema, no prazo de **03 (três) dias úteis**, com base no art.º 165 da Lei nº 14.133/21, ficando as demais **LICITANTES**, desde logo, intimadas a apresentar contrarrazões, também via sistema, em igual prazo, que começará a correr do término do prazo da recorrente, sendo-lhes assegurada vista imediata dos elementos indispensáveis à defesa dos seus interesses.

18.5. O acolhimento do recurso importará na invalidação apenas dos atos insuscetíveis de aproveitamento.

19. DA ADJUDICAÇÃO E HOMOLOGAÇÃO

19.1. Encerradas as fases de julgamento e habilitação, e exauridos os recursos administrativos, o processo licitatório será encaminhado à autoridade superior para adjudicar o objeto e homologar o procedimento, observado o disposto no art. 71 da Lei nº 14.133, de 2021.

20. DA REVOGAÇÃO E ANULAÇÃO

20.1. A autoridade superior poderá revogar o procedimento licitatório, por motivo de conveniência e oportunidade, e deverá anular por ilegalidade insanável, de ofício ou por provocação de terceiros, assegurada a prévia manifestação dos interessados.

20.2. O motivo determinante para a revogação do processo licitatório deverá ser resultante de fato superveniente devidamente comprovado.

20.3. Ao pronunciar a nulidade, a autoridade indicará expressamente os atos com vícios insanáveis, tornando sem efeito todos os subsequentes que deles dependam, e dará ensejo à apuração de responsabilidade de quem lhes tenha dado causa.

20.4. Na hipótese da ilegalidade de que trata o caput ser constatada durante a execução contratual, aplica-se o disposto no art. 147 da Lei nº 14.133, de 2021.

21. DAS CONDIÇÕES PARA ASSINATURA DO CONTRATO

21.1. A adjudicatária terá o prazo de 05 (cinco) dias úteis, contados a partir da data de sua convocação, que se dará por meio de correspondência eletrônica e-mail, com confirmação do recebimento, para providenciar o cadastramento no sistema SEI, e assinar digitalmente o Termo de Contrato, sob pena de decair do direito à contratação.

21.2. O subitem acima deverá ser desconsiderado caso seja outra a decisão da autoridade competente que não a homologação do processo licitatório ou outra for sua decisão.

21.3. Caso a licitante vencedora não atenda ao prazo previsto no item “20.1”, ensejará a aplicação das sanções estabelecidas no item sanções administrativas deste instrumento, reservando-se o CONTRATANTE, o direito de convocar as licitantes remanescentes, na ordem de classificação, para fazê-lo em igual prazo e nas mesmas condições propostas pela primeira classificada, inclusive quanto ao preço, ou revogar a licitação, independentemente das sanções previstas para a licitante vencedora neste instrumento.

21.4. Administração divulgará em sítio eletrônico oficial, em até **25 (vinte e cinco) dias úteis** após a assinatura do contrato, os quantitativos e os preços unitários e totais que contratar e, em até **45 (quarenta e cinco) dias úteis** após a conclusão do contrato, os quantitativos executados e os preços praticados, conforme exposto no Art. 94, § 3º, da Lei 14.133/21.

22. DA GARANTIA CONTRATUAL

22.1. Para assegurar a fiel execução dos compromissos ajustados, a CONTRATADA deverá prestar garantia correspondente a 5% (cinco por cento) sobre o valor do contrato.

22.2. Caberá ao contratado optar por uma das seguintes modalidades de garantia, conforme o art. 96 da Lei nº 14.133/21:

- a)** Caução em dinheiro ou em títulos da dívida pública emitidos sob a forma escritural, mediante registro em sistema centralizado de liquidação e de custódia autorizado pelo Banco Central do Brasil, e avaliados por seus valores econômicos, conforme definido pelo Ministério da Economia;
- b)** Seguro-garantia (ANEXO VI);

- c) Fiança bancária emitida por banco ou instituição financeira devidamente autorizada a operar no País pelo Banco Central do Brasil (ANEXO V).
- d) Título de capitalização custeado por pagamento único, com resgate pelo valor total.

22.3. Na hipótese de suspensão do contrato por ordem ou inadimplemento da Administração, o contratado ficará desobrigado de renovar a garantia ou de endossar a apólice de seguro até a ordem de reinício da execução ou o adimplemento pela Administração

22.4. Quando optar por modalidade de Seguro-garantia, o prazo mínimo é fixado em 1 (um) mês, contado da data de homologação da licitação e anterior à assinatura do contrato, para a prestação da garantia pelo contratado quando optar pela modalidade, conforme previsto no art. 96, § 3º da Lei nº 14.133/21.

23. DOS PRAZOS

23.1. Prazo de execução dos serviços:

23.2. O prazo previsto para execução total dos serviços será de **150 (cento e cinquenta) dias**. Esse prazo será contado a partir da data do recebimento da Ordem de Serviço pela empresa, conforme os prazos das etapas previstos no Cronograma Físico-Financeiro que constitui parte integrante do Projeto Executivo.

23.3. Prazo de vigência contratual:

23.3.1. O prazo de vigência do contrato será de **225 (duzentos e vinte e cinco) dias**, contados a partir da data de publicação do contrato, com eficácia à divulgação no o Portal Nacional de Contratações Públicas (PNCP), tendo início e vencimento em dia de expediente.

23.3.2. Em caso de impedimento, ordem de paralisação ou suspensão do contrato, o cronograma de execução será prorrogado automaticamente pelo tempo correspondente, anotadas tais circunstâncias mediante simples apostila, conforme § 5º do art. 115 da Lei 14.133/2021.

23.3.3. Em caso de paralisação da execução da obra, por mais de um mês a Administração deverá divulgar, em sítio eletrônico oficial e em placa a ser afixada em local da obra de fácil visualização pelos cidadãos, aviso público de obra paralisada, com o motivo e o responsável pela inexecução temporária do objeto do contrato e a data prevista para o reinício da sua execução, conforme §§ 6º e 7º do art. 115 da Lei 14.133/2021.

23.3.4. Serão expedidas Ordens de Serviços por este DER para cada etapa que compõem o objeto contratual deste instrumento.

23.3.5. As prorrogações dos prazos de execução e da vigência do contrato, caso necessárias, serão precedidas da solicitação e correspondente adequação do cronograma físico-financeiro, bem como de justificativa e autorização da autoridade competente para a celebração do ajuste, devendo ser formalizada nos autos do processo administrativo.

23.4. Dos prazos para a elaboração dos projetos básico e executivo:

23.4.1. Prazo de início: os serviços deverão ser iniciados no prazo máximo de 10 (dez) dias corridos após recebimento pela empresa da Ordem de Serviço para a elaboração dos projetos emitida pelo DER-RO;

23.4.2. O Cronograma Físico-Financeiro é parte integrante do Projeto Básico, sendo que ele representa as quantidades de serviços a ser executados fielmente pela contratada e se faz o elemento básico de controle dos serviços como também elemento de referência para medição e pagamento Com base nesses cronogramas de licitação, será ajustado um cronograma de execução de acordo com a programação física e financeira existente por ocasião assinatura do contrato ou de outro documento hábil.

24. DAS OBRIGAÇÕES DA CONTRATADA

24.1. O Contratado deve cumprir todas as obrigações constantes deste Contrato e de seus anexos, assumindo como exclusivamente seus os riscos e as despesas decorrentes da boa e perfeita execução do objeto, observando, ainda, as obrigações a seguir dispostas:

24.2. Manter preposto aceito pela Administração no local do serviço para representá-lo na execução contratual.

24.3. A indicação ou a manutenção do preposto da empresa poderá ser recusada pelo órgão ou entidade, desde que devidamente justificada, devendo a empresa designar outro para o exercício da atividade.

24.4. Atender às determinações regulares emitidas pelo fiscal contratual ou autoridade superior e prestar todo esclarecimento ou informação por eles solicitados;

24.5. Alocar os empregados necessários ao perfeito cumprimento das disposições do Projeto Básico e Anexo, com habilitação e conhecimento adequados, fornecendo os materiais, equipamentos, ferramentas e utensílios demandados, cuja quantidade, qualidade e tecnologia deverão atender às recomendações de boa técnica e a legislação de regência;

24.6. Responsabilizar-se pelos vícios e danos decorrentes da execução do objeto, de acordo com o Código de Defesa do Consumidor (Lei nº 8.078, de 1990), bem como por todo e qualquer dano causado à Administração ou terceiros, não reduzindo essa responsabilidade a fiscalização ou o acompanhamento da execução contratual pelo Contratante, que ficará autorizado a descontar dos pagamentos devidos ou da garantia, caso exigida no edital, o valor correspondente aos danos sofridos;

24.7. Efetuar comunicação ao Contratante, assim que tiver ciência da impossibilidade de realização ou finalização do serviço no prazo estabelecido, para adoção de ações de contingência cabíveis.

24.8. Não contratar, durante a vigência da contratação, cônjuge, companheiro ou parente em linha reta, colateral ou por afinidade, até o terceiro grau, de dirigente do Contratante ou do fiscal ou gestor contratuais, nos termos do artigo 48, parágrafo único, da Lei nº 14.133, de 2021;

24.9. Responsabilizar-se pelo cumprimento das obrigações previstas em Acordo, Convenção, Dissídio Coletivo de Trabalho ou equivalentes das categorias abrangidas pela contratação, por todas as obrigações trabalhistas, sociais, previdenciárias, tributárias e as demais previstas em legislação específica, cuja inadimplência não transfere a responsabilidade ao Contratante;

24.10. Cumprir as normas de proteção ao trabalho, inclusive aquelas relativas à segurança e à saúde no trabalho;

24.11. Não submeter os trabalhadores a condições degradantes de trabalho, jornadas exaustivas, servidão por dívida ou trabalhos forçados;

24.12. Não permitir a utilização de qualquer trabalho do menor de dezoito anos de idade, exceto na condição de aprendiz para os maiores de quatorze anos de idade, observada a legislação;

24.13. Não submeter o menor de dezoito anos de idade à realização de trabalho noturno e em condições perigosas e insalubres e à realização de atividades constantes na Lista de Piores Formas de Trabalho Infantil, aprovada pelo Decreto nº 6.481, de 12 de junho de 2008;

24.14. Manter durante toda a vigência da contratação, em compatibilidade com as obrigações assumidas, todas as condições exigidas para habilitação na licitação;

24.15. Cumprir, durante todo o período de execução contratual, a reserva de cargos prevista em lei para pessoa com deficiência, para reabilitado da Previdência Social ou para aprendiz, bem como as reservas de cargos previstas na legislação;

24.16. Comprovar a reserva de cargos a que se refere a cláusula acima, no prazo fixado pela fiscalização contratual, com a indicação dos empregados que preencheram as referidas vagas;

24.17. Guardar sigilo sobre todas as informações obtidas em decorrência da execução do objeto;

24.18. Arcar com o ônus decorrente de eventual equívoco no dimensionamento dos quantitativos de sua proposta, inclusive quanto aos custos variáveis decorrentes de fatores futuros e incertos, devendo complementá-los, caso o previsto inicialmente em sua proposta não seja satisfatório para o atendimento do objeto da contratação, exceto quando ocorrer algum dos eventos arrolados no art. 124, II, d, da Lei nº 14.133, de 2021;

24.19. Observar os preceitos da legislação sobre a jornada de trabalho, conforme a categoria profissional.

24.20. Instruir seus empregados quanto à necessidade de acatar as Normas Internas do Contratante.

24.21. Instruir seus empregados a respeito das atividades a serem desempenhadas, alertando-os a não executarem atividades não abrangidas na contratação, devendo o Contratado relatar ao Contratante toda e qualquer ocorrência neste sentido, a fim de evitar desvio de função.

24.22. Realizar cadastro no sistema SEI, bem como manter suas informações atualizadas até o término de suas obrigações.

24.23. Retirar a Nota de Empenho e realizar a assinatura do Termo Contratual ou instrumento equivalente e a Ordem de Fornecimento no prazo de 05 (cinco) dias, a contar de sua notificação para essas finalidades;

24.24. De forma Atender as disposições contidas no Art. 125 da Lei 14.133/2021, o contratado será obrigado a aceitar, nas mesmas condições contratuais, acréscimos ou supressões de até 25% (vinte e cinco por cento) do valor inicial atualizado do contrato que se fizerem nas obras, nos serviços ou nas compras;

24.25. Estar registrado ou inscrito no Conselho Profissional competente, conforme as áreas de atuação previstas no Projeto Básico, em plena validade.

24.26. Submeter à aprovação da fiscalização, até cinco dias após o início dos trabalhos, o plano de execução e o cronograma detalhado dos serviços e obras, elaborados em conformidade com o cronograma do contrato e técnicas adequadas de planejamento, bem como eventuais ajustes.

24.27. Os serviços deverão iniciar no prazo máximo de 10 (dez) dias após o recebimento pela contratada, da ordem de serviço emitida pelo DER/RO.

24.28. Providenciar, junto ao CREA regional, a devida Anotação de Responsabilidade Técnica – ART, relativa aos serviços objeto da presente licitação, de acordo com a legislação vigente.

24.29. Fazer, impreterivelmente, no prazo de 10 (dez) dias entre a assinatura do Contrato e o início da execução do objeto, minucioso exame das especificações, de modo a poder em tempo hábil e por escrito, apresentar à Fiscalização, todas as divergências ou dúvidas porventura encontradas, para devido esclarecimento e aprovação, sob pena de preclusão;

24.30. Fornecer mensalmente declaração por escrito de que estão cumprindo integralmente com todas as obrigações trabalhistas e previdenciárias decorrentes deste contrato, de acordo com o disposto no Art. 121, da Lei nº 14.133/21, conforme segue:

MINUTA DE DECLARAÇÃO REFERENTE AO ART. 121 DA LEI Nº 14.133/21
[NOME DA CONTRATADA], nos termos do Contrato nº , que tem por objetivo a execução de
declaro, para os efeitos do [art. 121 da Lei Federal nº 14.133/21](#), que relativamente ao mês de
_____ de 20____, foram cumpridas todas as obrigações trabalhistas e previdenciárias
decorrentes do referido contrato.

LOCAL E DATA

ASSINATURA DO REPRESENTANTE LEGAL DA CONTRATADA

25. DAS OBRIGAÇÕES DO CONTRATANTE

- 25.1.** Observar e fazer cumprir fielmente o que estabelece este instrumento, em particular no que se refere ao nível de serviço e sanções administrativas.
- 25.2.** Proporcionar todas as condições necessárias para a licitante vencedora poder cumprir o objeto desta licitação.
- 25.3.** Fornecer a qualquer tempo e com o máximo de presteza, mediante solicitação escrita da Contratada, informações adicionais, dirimir dúvidas e orientá-la em casos omissos.
- 25.4.** Nomear gestores para executar a fiscalização do Contrato, que registrarão todas as ocorrências e as deficiências verificadas, oficiando à licitante vencedora para a imediata correção das irregularidades apontadas.
- 25.5.** A existência e a atuação da Comissão de Fiscalização do DER/RO em nada restringem a responsabilidade técnica, única, integral e exclusiva da licitante vencedora, no que concerne à execução do objeto contratado.
- 25.6.** Atestar a execução do contrato e cumprir as demais obrigações contidas no Edital.
- 25.7.** Cumprir fielmente as obrigações pactuadas, a prestação de todas as informações indispensáveis a regular execução das obras, o pagamento oportuno das parcelas devidas, e ainda, a preservação do equilíbrio econômico-financeiro do Contrato, seu registro e a devida publicação no Diário Oficial do Estado de Rondônia – DIOF.

26. DA SUBCONTRATAÇÃO

- 26.1.** A subcontratação se dará em concordância com o Art. 122 da Lei 14.133/2021, que versa:

"Art. 122. Na execução do contrato e sem prejuízo das responsabilidades contratuais e legais, o contratado poderá subcontratar partes da obra, do serviço ou do fornecimento até o limite autorizado, em cada caso, pela Administração.

§ 1º O contratado apresentará à Administração documentação que comprove a capacidade técnica do subcontratado, que será avaliada e juntada aos autos do processo correspondente.

§ 2º Regulamento ou edital de licitação poderão vedar, restringir ou estabelecer condições para a subcontratação."

- 26.2.** A subcontratação deve ser adotada unicamente quando necessária para garantir a execução do CONTRATO e desde que não atente contra os princípios constitucionais inerentes ao processo licitatório, nem ofenda outros princípios relacionados às licitações, notadamente o da seleção da proposta mais vantajosa para a Administração e para o melhor interesse público. Desta forma:

- 26.2.1.** É vedada a subcontratação total;

- 26.2.2.** É permitida a subcontratação parcial, no limite estabelecido de 30% (trinta por cento) do objeto a ser licitado, conforme disposto no Art. 67 da Lei nº 14.133/2021.

- 26.2.3.** A subcontratação deverá ser precedida de autorização do DER.

- 26.2.4.** A subcontratação não exclui a responsabilidade da Contratada perante o DER-RO quanto à qualidade técnica da obra ou do serviço prestado;

- 26.2.5.** Aplica-se também ao(s) eventual(is) subcontratado(s) o disposto editalício que trata da participação e impedimentos legais à participação de empresas ou consórcio de empresas nesta licitação;

- 25.2.6.** Em qualquer hipótese de subcontratação, permanece a responsabilidade integral da Contratada pela perfeita execução contratual, cabendo-lhe realizar a supervisão e coordenação das atividades da Subcontratada, bem como responder perante o DER/RO pelo rigoroso cumprimento das obrigações contratuais correspondentes ao objeto da subcontratação;

26.2.7. Embora o aceite de subcontratação deva ser realizado antecipadamente, há a possibilidade de realizar excepcionalmente aceitação posterior da subcontratação;

26.2.8. Se a subcontratação não for aceita (prévia ou posteriormente), os serviços não devem ser pagos ou, se pagos, deverão ser glosados integralmente.

26.2.9. Fica vedada a subcontratação de empresas envolvidas anteriormente em serviços de anteprojeto, projeto de engenharia, construção, sondagem, análise e demais serviços executados durante a contratação da estrutura existente no local desta contratação.

26.2.10. O Manual de Compras do Tribunal de Contas da União (TCU) indica a necessidade de que a Administração Pública avalie a capacidade técnica da empresa subcontratada relativa a execução dos serviços, com a observância, inclusive do disposto no §9º, art. 67, do Novo Estatuto de Licitações, que cito abaixo:

"Art. 67. A documentação relativa à qualificação técnico-profissional e técnico-operacional será
restrita
a:
(...)"

§ 9º O edital poderá prever, para aspectos técnicos específicos, que a qualificação técnica seja demonstrada por meio de atestados relativos a potencial subcontratado, limitado a 25% (vinte e cinco por cento) do objeto a ser licitado, hipótese em que mais de um licitante poderá apresentar atestado relativo ao mesmo potencial subcontratado. (grifo nosso)."

26.2.11. Da mesma forma, ressalta-se que o Acórdão 963/2024-TCU - Plenário informa que no caso de subcontratação de parcela do objeto para a qual houve exigência de atestados de qualificação técnica na licitação ou no processo de contratação direta, a Administração deve exigir da contratada, como condicionante de autorização para execução dos serviços, documentação que comprove a capacidade técnica da subcontratada (art. 122, § 1º, da Lei 14.133/2021).

26.2.12. Conforme a INSTRUÇÃO NORMATIVA Nº 5, DE 26 DE MAIO DE 2017 (Atualizada), em seu ANEXO V - DIRETRIZES PARA ELABORAÇÃO DO PROJETO BÁSICO (PB) OU TERMO DE REFERÊNCIA (TR), deverá ser indicado se haverá ou não possibilidade de subcontratação de parte do objeto, e, em caso afirmativo, identificar a parte que pode ser subcontratada;

A possibilidade de subcontratação de serviços é um dos meios que pode amenizar a restrição a concorrência decorrente da junção de inúmeros serviços em único objeto. O Decreto Nº 8.538/2015
aporta
o
que
segue:
"§ 2º Não se admite a exigência de subcontratação para o fornecimento de bens, exceto quando estiver vinculado à prestação de serviços acessórios.
(...)"

§ 4º É vedada a exigência no instrumento convocatório de subcontratação de itens ou parcelas determinadas
ou
de
empresas
específicas.
"

(...)
§ 6º São vedadas: I - a subcontratação das parcelas de maior relevância técnica, assim definidas
no
instrumento
convocatório;
(...)"

26.2.13. Portanto, **para fins de subcontratação**, considerando práticas usuais adotadas no mercado e o interesse público, a parte do objeto passível de ser subcontratada, pautada nos normativos técnicos demonstrados acima, serão os serviços acessórios, identificados através da análise do arquivo Planilha Orçamentária _Referencial_São José

- a) Estudos Hidrológicos/Inspeções de Campo;
- b) Estudos Topográficos e Topobatimétricos;
- c) Estudos Geotécnicos (Empréstimos/Jazidas);
- d) Componentes Ambientais;
- e) Sondagem;

f) Ensaios técnicos patológicos.

27. DA GESTÃO DO CONTRATO E FISCALIZAÇÃO

27.1. O contrato deverá ser executado fielmente pelas partes, de acordo com as cláusulas avençadas e as normas da [Lei nº 14.133, de 2021](#), e cada parte responderá pelas consequências de sua inexecução total ou parcial.

27.2. As comunicações entre o Contratante e a Contratada devem ser realizadas por escrito sempre que o ato exigir tal formalidade, admitindo-se o uso de mensagem eletrônica para esse fim.

27.3. Após a assinatura do contrato ou instrumento equivalente, o órgão ou entidade poderá convocar o representante da empresa contratada para reunião inicial para apresentação do plano de fiscalização, que conterá informações acerca das obrigações contratuais, dos mecanismos de fiscalização, das estratégias para execução do objeto, do plano complementar de execução da contratada, quando houver, do método de aferição dos resultados e das sanções aplicáveis, dentre outros.

27.4. PREPOSTO

27.4.1. A Contratada designará formalmente o preposto da empresa, antes do início da prestação dos serviços, indicando no instrumento os poderes e deveres em relação à execução do objeto contratado.

27.4.2. A Contratada deverá manter um Preposto, aceito pela Administração, para representá-la na execução do contrato.

27.4.3. A Contratante poderá recusar, desde que justificadamente, a indicação ou a manutenção do preposto da empresa, hipótese em que a Contratada designará outro para o exercício da atividade.

27.5. FISCALIZAÇÃO

27.5.1. A execução do contrato deverá ser acompanhada e fiscalizada pelo(s) fiscal(is) do contrato, ou pelos respectivos substitutos (Lei nº 14.133, de 2021, art. 117, caput).

27.5.2. Fiscalização de contrato/Fiscalização Administrativa

27.5.2.1. A função de fiscal de contrato, designado para auxiliar o gestor do contrato quanto à fiscalização dos aspectos administrativos e técnicos do contrato, cabendo-lhe, dentre outras atribuições inerentes à função, regidos pelo DECRETO Nº 28.874 de 25 de janeiro de 2024, Seção VIII ART. 21 e art. 22.

27.5.2.2. O fiscal administrativo do contrato verificará a manutenção das condições de habilitação da contratada, acompanhará o empenho, o pagamento, as garantias, as glosas e a formalização de apostilamento e termos aditivos, solicitando quaisquer documentos comprobatórios pertinentes, caso necessário.

27.5.2.3. Além do disposto acima, a fiscalização contratual obedecerá às seguintes obrigações descritas no DECRETO Nº 28.874 de 25 de janeiro de 2024, Seção VIII ART. 24.

27.5.3. Fiscalização Técnica

27.5.3.1. O fiscal técnico do contrato acompanhará a execução do contrato, para que sejam cumpridas todas as condições estabelecidas no contrato, de modo a assegurar os melhores resultados para a Administração.

27.5.3.2. O fiscal técnico do contrato anotará no histórico de gerenciamento do contrato todas as ocorrências relacionadas à execução do contrato, com a descrição do que for necessário para a regularização das faltas ou dos defeitos observados.

27.5.3.3. Identificada qualquer inexatidão ou irregularidade, o fiscal técnico do contrato emitirá notificações para a correção da execução do contrato, determinando prazo para a correção.

27.5.3.4. O fiscal técnico do contrato informará ao gestor do contrato, em tempo hábil, a situação que demandar decisão ou adoção de medidas que ultrapassem sua competência, para que adote as medidas necessárias e saneadoras, se for o caso.

27.5.3.5. No caso de ocorrências que possam inviabilizar a execução do contrato nas datas aprazadas, o fiscal técnico do contrato comunicará o fato imediatamente ao gestor do contrato.

27.5.3.6. O fiscal técnico do contrato comunicará ao gestor do contrato, em tempo hábil, o término do contrato sob sua responsabilidade, com vistas à tempestiva renovação ou à prorrogação contratual.

27.5.3.7. Além do disposto acima, a fiscalização técnica obedecerá às obrigações descritas no DECRETO Nº 28.874 de 25 de janeiro de 2024, Seção VIII ART. 23

27.6. Gestor do Contrato:

27.6.1. O gestor do contrato coordenará a atualização do processo de acompanhamento e fiscalização do contrato contendo todos os registros formais da execução no histórico de gerenciamento do contrato, a exemplo da ordem de serviço, do registro de ocorrências, das alterações e das prorrogações contratuais, elaborando relatório com vistas à verificação da necessidade de adequações do contrato.

27.6.2. O gestor do contrato tem como função administrar o contrato até o término de sua vigência, desempenhando as atribuições administrativas que são inerentes ao controle individualizado de cada contrato. DECRETO Nº 28.874 de 25 de janeiro de 2024, Seção VII ART. 20.

27.7. Gestão e Fiscalização do Contrato e Orientações Gerais

27.7.1. Caberá aos fiscais do Contrato, designados por Portaria da Direção Geral do DER/RO, fazer cumprir todas as exigências do DER/RO e as responsabilidades da construtora, descritas no Projeto Básico, assim como, o cálculo dos valores das respectivas parcelas mensais a serem medidas, em conformidade com as regras dispostas acima.

27.7.2. A CONTRATANTE designará Engenheiros, com autoridade para exercer em nome do DER/RO, toda e qualquer ação de orientação geral, controle e fiscalização.

27.7.3. As exigências da FISCALIZAÇÃO basear-se-ão nas especificações constantes neste Projeto Básico e nas regras de boa técnica.

27.7.4. O DER/RO indicará por meio de Portaria ou Ordem de Serviço, um ou mais representantes da Administração para acompanhar e fiscalizar a execução das atividades inerentes aos objetos contratados, conforme dispõe o decreto estadual Nº 28.874 de 25 de janeiro de 2024, Seção VIII ART. 23.

28. DO RECEBIMENTO DO OBJETO

28.1. O Recebimento dos serviços será efetuado por uma Comissão de Fiscalização, Exame, Entrega e Recebimento, integrada por dois ou mais engenheiros do DER/RO, nomeada pelo Diretor Geral para tal finalidade, observando as disposições contidas no Artigo 140 da Lei Federal nº 14.133/21, que traz:

28.2. RECEBIMENTO PROVISÓRIO:

28.2.1. O recebimento provisório dos serviços deverá ser realizado mediante termo detalhado, pelo responsável por seu acompanhamento e fiscalização, quando verificado o cumprimento das exigências de caráter técnico, conforme o disposto no Art. 140, alínea “a” da Lei Federal nº. 14.133/2021.

28.2.2. O recebimento provisório dos serviços deverá ser realizado dentro do prazo de 15 (quinze) dias, contados da data da comunicação da Contratada quanto à conclusão dos trabalhos, conforme o disposto no Art. 140, alínea “a” da Lei Federal nº. 14.133/2021.

28.2.3. O prazo da disposição acima será contado do recebimento de comunicação de cobrança oriunda do contratado com a comprovação da prestação dos serviços a que se referem a parcela a ser paga.

28.2.4. O fiscal administrativo do contrato realizará o recebimento provisório do objeto do contrato mediante termo detalhado que comprove o cumprimento das exigências de caráter administrativo. (Art. 24, VII Decreto nº 28.874, de 25 de janeiro de 2024).

28.2.5. O fiscal técnico do contrato realizará o recebimento provisório do objeto do contrato mediante termo detalhado que comprove o cumprimento das exigências de caráter técnico. (Art. 23, X Decreto nº 28.874, de 25 de janeiro de 2024).

28.2.6. Para efeito de recebimento provisório, ao final de cada período de faturamento, o fiscal técnico do contrato irá apurar o resultado das avaliações da execução do objeto e, se for o caso, a análise do desempenho e qualidade da prestação dos serviços realizados em consonância com os indicadores previstos, que poderá resultar no redimensionamento de valores a serem pagos à contratada, registrando em relatório a ser encaminhado ao gestor do contrato.

28.2.7. Será considerado como ocorrido o recebimento provisório com a entrega do termo detalhado ou, em havendo mais de um a ser feito, com a entrega do último.

28.2.8. A fiscalização não efetuará o ateste da última e/ou única medição de serviços até que sejam sanadas todas as eventuais pendências que possam vir a ser apontadas no Recebimento Provisório.

28.3. RECEBIMENTO DEFINITIVO:

28.3.1. O recebimento definitivo dos serviços será feito mediante as seguintes condições:

28.3.2. O recebimento dos serviços será efetuado por uma comissão de fiscalização, exame, entrega e recebimento, integrada por dois ou mais engenheiros do DER/RO, nomeada pelo Diretor-Geral para tal finalidade acompanhados do Responsável Técnico da empresa, observando as disposições contidas no Edital e no Artigo 140 da Lei Federal nº 14.133/21, comprovando-se a adequação do objeto aos prazos contratuais;

28.3.3. Por Comissão designada pela Contratante, após o decurso do prazo de observação ou de vistoria, comprovando-se a adequação do objeto aos prazos contratuais.

28.3.4. Até 60 (sessenta) dias corridos, a contar da lavratura do termo do recebimento provisório, após a verificação da qualidade e quantidade do serviço e consequente aceitação mediante termo detalhado, obedecendo os seguintes procedimentos:

- a) Emitir documento comprobatório da avaliação realizada pelos fiscais técnicos, administrativo e setorial, quando houver, no cumprimento de obrigações assumidas pelo contratado, com menção ao seu desempenho na execução contratual, baseado em indicadores objetivamente definidos e aferidos, e a eventuais penalidades aplicadas, devendo constar do cadastro de atesto de cumprimento de obrigações, conforme regulamento (art. 20, Decreto nº 28.874, de 25 de janeiro de 2024).
- b) Realizar a análise dos relatórios e de toda a documentação apresentada pela fiscalização e, caso haja irregularidades que impeçam a liquidação e o pagamento da despesa, indicar as cláusulas contratuais pertinentes, solicitando à CONTRATADA, por escrito, as respectivas correções;

- c) Emitir Termo Detalhado para efeito de recebimento definitivo dos serviços prestados, com base nos relatórios e documentações apresentadas; e
- d) Comunicar a empresa para que emita a Nota Fiscal ou Fatura, com o valor exato dimensionado pela fiscalização.
- e) Enviar a documentação pertinente ao setor de contratos para a formalização dos procedimentos de liquidação e pagamento, no valor dimensionado pela fiscalização e gestão.

28.3.5. No caso de controvérsia sobre a execução do objeto, quanto à dimensão, qualidade e quantidade, deverá ser observado o teor do art. 143 da Lei nº 14.133, de 2021, comunicando-se à empresa para emissão de Nota Fiscal no que pertinente à parcela incontroversa da execução do objeto, para efeito de liquidação e pagamento.

28.3.6. Nenhum prazo de recebimento ocorrerá enquanto pendente a solução, pelo contratado, de inconsistências verificadas na execução do objeto ou no instrumento de cobrança.

28.3.7. O recebimento provisório ou definitivo não excluirá a responsabilidade civil pela solidez e pela segurança do serviço nem a responsabilidade ético-profissional pela perfeita execução do contrato.

28.3.8. A Contratada deverá entregar o serviço em perfeitas condições de uso e funcionamento, e o DER/RO poderá exigir os reparos e substituições convenientes tanto anteriores quanto posteriores à entrega do objeto, consignando-se os motivos.

28.3.9. Caso sejam constatados itens do contrato que não tenham sido cumpridos satisfatoriamente, a Comissão de Fiscalização emitirá um Laudo, no qual constarão as exigências e prazo para sua execução.

28.3.10. Com a emissão do Termo de Recebimento Definitivo, fica estabelecido, a partir da data de sua emissão, o compromisso da Contratada em garantir a solidez do serviço com o cumprimento do prazo de 05 (cinco) anos, mencionados no artigo 618 do Código Civil;

28.3.11. A emissão do Termo de Recebimento Definitivo não exime a Contratada de eventuais danos causados por falha de projeto, conforme preceitua o § 5º do Art. 140 da Lei 14.133/2021.

28.3.12. Em caso de vício, defeito ou incorreção identificados, o contratado ficará responsável pela reparação, pela correção, pela reconstrução ou pela substituição necessárias, sem prejuízo da vida útil de projeto de cada estrutura.

29. DO PAGAMENTO E MEDIÇÕES

29.1. DO PAGAMENTO

29.1.1. O pagamento será realizado por meio de Ordem Bancária e depósito em conta bancária informada pela CONTRATADA, no prazo de até 15 (quinze) dias úteis após habilitação para pagamento, nos termos do Art. 190 do Decreto Estadual n.º 28.874/2024, contados da prestação do serviço, mediante apresentação da Nota Fiscal/Fatura devidamente certificada pela Comissão de Recebimento, sendo efetuada a retenção na fonte dos tributos e contribuições elencadas nas disposições determinadas pelos órgãos fiscais e fazendários, em conformidade com as legislações e instruções normativas vigentes.

29.1.2. No caso de prestação de serviço ou fornecimento de bens a retenção de imposto de renda será na fonte, sendo destacado o imposto na nota fiscal, com a finalidade de viabilizar o cumprimento da obrigação tributária pelo Estado de Rondônia e atenuar os casos de recusa por parte do fornecedor e/ou dificuldade no procedimento de retenção.

29.1.3. O DER/RO pagará à Contratada, pelos serviços contratados e executados, os preços integrantes da proposta aprovada, ressalvada a incidência de reajustamento e a ocorrência de imprevistos. Fica expressamente estabelecido que os preços incluam todos os custos diretos e indiretos para a execução do(s) serviço(s), de acordo com as condições previstas nas Especificações e nas Normas indicadas no Edital e demais documentos da licitação, constituindo assim sua única remuneração pelos trabalhos contratados e executados.

29.1.4. A contratada terá direito ao pagamento após executar todo o montante percentual previsto no Cronograma Físico-Financeiro, para o mês correspondente ao qual se pleiteia o pagamento. Ficando a cargo da fiscalização a liberação do pagamento, se o serviço for fielmente executado e dentro das boas práticas, seguindo as normas existentes.

29.1.5. Obedecido o cronograma físico-financeiro apresentado, será procedida a medição dos serviços. Emitido o atestado de conformidade, a Contratada deverá apresentar na sede do DER/RO, a Nota Fiscal correspondente à medição, que será encaminhada ao Setor Financeiro junto com a documentação completa e respectiva medição. É de inteira responsabilidade da empresa a entrega, no prazo máximo de 5 (cinco) dias após o processamento da medição, de toda documentação necessária à plena e correta formalização do processo de medição, condição esta imprescindível para o envio deste para pagamento. O atraso na entrega da documentação exigida, por parte da empresa, não poderá concorrer para futuros pleitos de ressarcimento por atraso de pagamento.

29.1.6. As notas fiscais/faturas deverão ser emitidas e apresentadas à CONTRATANTE para certificação, devendo conter em seu corpo a descrição do objeto, a indicação do número da Concorrência Eletrônica e da conta bancária da Contratada. Caso haja Termo de Contrato, a Nota Fiscal deverá apresentar o número do instrumento contratual.

29.1.7. A(s) Nota(s) Fiscal(is)/Fatura(s) deverá(ão), ainda, estar acompanhada(s), obrigatoriamente, das certidões que atestem a regularidade perante as Fazendas Federal, Estadual e Municipal, ao recolhimento do FGTS e do INSS e aos Débitos Trabalhistas;

29.1.7.1. No caso de não cumprimento da certidão de regularidade fiscal perante a Fazenda Estadual, o contratado deverá ser instado a se manifestar sobre a possibilidade de compensação do crédito com o débito existente, caso em que os autos deverão ser remetidos ao órgão fazendário para as providências cabíveis, com prévia oitiva da Procuradoria-Geral do Estado em caso de débito inscrito em dívida ativa (§3º, art. 188 do Decreto Estadual n. 28.874, de 2024.)

29.1.8. Será observado o prazo de até 15 (quinze) dias após habilitação para pagamento.

29.1.9. As medições dos serviços executados serão realizadas a cada 30 (trinta) dias, pela Comissão de Fiscalização, acompanhado pelo Responsável Técnico da Empresa.

29.1.10. Os serviços serão medidos mensalmente, conforme instrução vigente sobre o assunto. Os preços unitários serão os constantes da Proposta de Preços Unitários aprovada.

29.1.11. Sendo constatada qualquer irregularidade em relação à situação cadastral da Contratada, esta será formalmente comunicada de sua situação irregular, para que apresente justificativa e comprovação de regularidade. Caso não se verifique que a empresa regularizou sua situação, estará sujeita ao enquadramento nos motivos do Art. 137, da Lei nº. 14.133/2021.

29.1.12. Em caso de atraso de pagamento, motivado exclusivamente pela Administração Contratante, o valor devido deverá ser acrescido de atualização monetária, a ser calculada entre a data limite para o pagamento e o efetivo adimplemento da parcela, mediante a aplicação da seguinte fórmula:

EM = N x VP x I, sendo:

EM = Encargos moratórios;

N = Número de dias entre a data prevista para o pagamento e a do efetivo pagamento;

VP = Valor da Parcela a ser paga

I = Índice de compensação financeira, assim apurado:

$I = (TX/100)/365$ I =

TX = Percentual atribuído ao Índice Nacional de Preços ao Consumidor Amplo - IPCA

29.1.13. Havendo erro ou irregularidade na Nota Fiscal/Fatura ou circunstância que impeça a liquidação da despesa, aquela será devolvida à Contratada para as necessárias correções, com as informações que motivam sua rejeição, e o pagamento ficará pendente até que se providenciem as medidas saneadoras. Nessa hipótese, o prazo para pagamento iniciar-se-á após a regularização da situação ou apresentação de novo documento fiscal não acarretando qualquer ônus para a CONTRATANTE;

29.1.14. A Administração não pagará, sem que tenha autorização prévia e formalmente, nenhum compromisso que lhe venha a ser cobrado diretamente por terceiros, sejam ou não instituições financeiras, à exceção de determinações judiciais, devidamente protocoladas no órgão;

29.1.15. Ao DER/RO reserva-se o direito de não efetuar o pagamento se os dados constantes da Nota Fiscal estiverem em desacordo com os dados da Contratada e, ainda, se for constatado, que os serviços executados não correspondam às especificações apresentadas na proposta.

29.1.16. O Benefício e Despesas Indiretas - BDI, deve ser apresentado detalhando-se todos os seus componentes, inclusive em forma percentual, conforme modelo anexo ao Edital.

29.1.17. As alíquotas de tributos cotadas pelo licitante não podem ser superiores aos limites estabelecidos na legislação tributária, observando-se ainda a legislação específica de cada município.

29.1.18. As licitantes sujeitas ao regime de tributação de incidência não cumulativa de PIS e COFINS devem apresentar demonstrativo de apuração de contribuições sociais comprovando que os percentuais dos referidos tributos adotados na taxa de BDI correspondem à média dos percentuais efetivos recolhidos em virtude do direito de compensação dos créditos previstos no art. 3º das Leis 10.637/2002 e 10.833/2003, de forma a garantir que os preços contratados pela Administração Pública reflitam os benefícios tributários concedidos pela legislação tributária.

29.1.19. As empresas optantes pelo Simples Nacional deverão apresentar os percentuais de ISS, PIS e COFINS, discriminados na composição do BDI, compatíveis as alíquotas a que estão obrigadas a recolher, conforme previsão contida no Anexo IV da Lei Complementar 123/2006.

29.1.20. A composição de encargos sociais das empresas optantes pelo Simples Nacional não poderá incluir os gastos relativos às contribuições que estão dispensadas de recolhimento (Sesi, Senai, Sebrae etc.), conforme dispões o art. 13, § 3º, da referida Lei Complementar.

29.1.21. A execução integral dos serviços fica condicionada à necessidade e disponibilidade orçamentária e financeira do DER/RO.

29.1.22. Os eventuais encargos financeiros, processuais e outros, decorrentes da inobservância, pela contratada, de prazo de pagamento, serão de sua exclusiva responsabilidade.

29.1.23. Administração deduzirá do montante a ser pago os valores correspondentes às multas e/ou indenizações devidas pela contratada.

29.1.24. Será considerada data do pagamento o dia em que constar como emitida a ordem bancária para pagamento.

29.1.25. Quando do pagamento, será efetuada a retenção tributária prevista na legislação aplicável.

29.1.26. Independentemente do percentual de tributo inserido na planilha, quando houver, serão retidos na fonte, quando da realização do pagamento, os percentuais estabelecidos na legislação vigente.

29.1.27. O contratado regularmente optante pelo Simples Nacional, nos termos da Lei Complementar nº 123, de 2006, não sofrerá a retenção tributária quanto aos impostos e contribuições abrangidos por aquele regime. No entanto, o pagamento ficará condicionado à apresentação de comprovação, por meio de documento oficial, de que faz jus ao tratamento tributário favorecido previsto na referida Lei Complementar.

29.1.28. Em estrita observância à Instrução Normativa da SEFIN/RO e demais normas do Estado de Rondônia, a retenção na fonte do Imposto de Renda (IRRF) sobre os pagamentos efetuados pelo Contratante será realizada em conformidade com a legislação federal aplicável, tendo o Estado de Rondônia a titularidade da respectiva receita. Fica a Contratada obrigada a informar no documento fiscal o valor do IR devendo ser observada a alíquota correspondente à natureza do bem fornecido ou do serviço prestado, conforme as tabelas anexas à IN RFB nº 1.234/2012, aplicáveis ao Estado de Rondônia.

- I. As empresas optantes pelo Simples Nacional (Microempresas - ME e Empresas de Pequeno Porte - EPP) ficam dispensadas da retenção do IRRF, conforme Instrução Normativa RFB nº 765/2007, e do ISSQN (Imposto Sobre Serviços de Qualquer Natureza) pelo Contratante, desde que apresentem, no ato da assinatura do contrato e de suas prorrogações, a declaração de que trata o Anexo II da IN nº 10/2025/SEFIN-COTES ou suas alterações.
- II. As empresas optantes pelo Simples Nacional deverão, ainda, apresentar em conjunto com a Nota Fiscal/Fatura, o comprovante do recolhimento mensal (Documento de Arrecadação do Simples Nacional – DAS) referente ao período de apuração anterior, como forma de comprovação de sua regularidade fiscal perante o regime tributário diferenciado.
- III. A falta da declaração de que trata o item 'I' ou do comprovante do item 'II' sujeitará a Contratada à retenção do IRRF sobre o valor total do documento fiscal, no percentual correspondente à natureza do bem ou serviço, e a retenção do ISSQN se aplicará, conforme a legislação municipal. A Contratada tem o dever de informar imediatamente qualquer alteração em seu regime tributário.

30. DAS SANÇÕES ADMINISTRATIVAS

30.1. O licitante e o contratado que incorram nos crimes em licitações e contratos administrativos, sujeitam-se as sanções administrativa que estão previstas no Capítulo II-B da Lei 14.133/21.

30.2. O licitante ou o contratado será responsabilizado administrativamente pelas seguintes infrações ([conforme art. 155. da Lei Federal 14.133/2021](#)):

- I. dar causa à inexecução parcial do contrato;
- II. dar causa à inexecução parcial do contrato que cause grave dano à Administração, ao funcionamento dos serviços públicos ou ao interesse coletivo;

- III. dar causa à inexecução total do contrato;
- IV. deixar de entregar a documentação exigida para o certame;
- V. não manter a proposta, salvo em decorrência de fato superveniente devidamente justificado;
- VI. não celebrar o contrato ou não entregar a documentação exigida para a contratação, quando convocado dentro do prazo de validade de sua proposta;
- VII. ensejar o retardamento da execução ou da entrega do objeto da licitação sem motivo justificado;
- VIII. apresentar declaração ou documentação falsa exigida para o certame ou prestar declaração falsa durante a licitação ou a execução do contrato;
- IX. fraudar a licitação ou praticar ato fraudulento na execução do contrato;
- X. comportar-se de modo inidôneo ou cometer fraude de qualquer natureza;
- XI. praticar atos ilícitos com vistas a frustrar os objetivos da licitação;
- XII. praticar ato lesivo previsto no art. 5º da Lei nº 12.846, de 1º de agosto de 2013.

30.3. De acordo com o Artigo 156 da Lei 14.133/21, o indivíduo responsável por infrações administrativas previstas na legislação, estará sujeito às seguintes sanções:

- I. advertência;
- II. multa;
- III. impedimento de licitar e contratar;
- IV. declaração de inidoneidade para licitar ou contratar.

30.4. Sem prejuízo das sanções cominadas no art. 156, I, III e IV, da Lei nº 14.133/21, pela inexecução total ou parcial do contrato, a Administração poderá, garantida a prévia e ampla defesa, aplicar à Contratada, multa de até 10% (dez por cento) sobre o valor da parcela inadimplida.

30.5. Se a adjudicatária recusar-se a retirar o instrumento contratual injustificadamente ou se não apresentar situação regular na ocasião dos recebimentos, garantida a prévia e ampla defesa, poderá aplicar à Contratada multa de até 10% (dez por cento) sobre o valor da parcela adjudicada.

30.6. Multa de mora de 0,33% (trinta e três décimos por cento) por dia de atraso, na entrega de bens ou execução de serviços, calculado sobre o valor correspondente à parte inadimplente, limitada ao percentual máximo de 10,00% (dez por cento).

30.7. A licitante, adjudicatária ou contratada que incorrer nas infrações administrativas previstas nos incisos II, III, IV, V, VI, VII, VIII, IX, X, XI e XII do art. 155 da Lei nº 14.133, de 2021, ficará impedida de licitar e contratar com o Estado, conforme disposto nos §§ 4º e 5º do art. 156 da referida Lei. Além disso, será descredenciada do Cadastro Estadual de Fornecedores, sem prejuízo da aplicação das multas previstas no Projeto Básico e das demais sanções legais. A penalidade também deverá ser registrada no SICAFI e no CAGEFIMP (Cadastro Estadual de Fornecedores Impedidos de Licitar).

30.8. A multa, eventualmente imposta à Contratada, será automaticamente descontada da fatura a que fizer jus, acrescida de juros moratórios de 1% (um por cento) ao mês. Caso a contratada não tenha nenhum valor a receber do Estado, ser-lhe-á concedido o prazo de 05 (cinco) dias úteis, contados de sua intimação, para efetuar o pagamento da multa. Após esse prazo, não sendo efetuado o pagamento, serão deduzidos da garantia, quando houver. Mantendo-se o insucesso, seus dados serão encaminhados ao órgão competente para que seja inscrita na dívida ativa, podendo, ainda a Administração proceder à cobrança judicial.

30.9. As multas previstas nesta seção não eximem a adjudicatária ou CONTRATADA da reparação dos eventuais danos, perdas ou prejuízos que seu ato punível venha causar à Administração.

30.10. De acordo com a gravidade do descumprimento, poderá ainda a licitante se sujeitar à Declaração de Inidoneidade para licitar ou contratar com a Administração Pública enquanto perdurarem os motivos determinantes da punição ou até que seja promovida a reabilitação perante a própria autoridade que aplicou a penalidade, que será concedida sempre que o contratado ressarcir a Administração pelos prejuízos resultantes e depois de decorrido o prazo da sanção aplicada com base na legislação vigente.

30.11. A sanção denominada “Advertência” só terá lugar se emitida por escrito e quando se tratar de faltas leves, assim entendidas como aquelas que não acarretarem prejuízos significativos ao objeto da contratação, cabível somente até a segunda aplicação (reincidência) para a mesma infração, caso não se verifique a adequação da conduta por parte da Contratada, após o que deverão ser aplicadas sanções de grau mais significativo.

30.12. São exemplos de infração administrativas penalizáveis, nos termos da Lei nº 14.133, de 2021:

- a) Inexecução total ou parcial do contrato;
- b) Apresentar declaração ou documentação falsa exigida para o certame ou prestar declaração falsa durante a licitação ou a execução do contrato;
- c) Comportamento inidôneo;
- d) Fraude fiscal;
- e) deixar de entregar a documentação exigida para o certame.

30.13. As sanções serão aplicadas sem prejuízo da responsabilidade civil e criminal que possa ser acionada em desfavor da Contratada, conforme infração cometida e prejuízos causados à administração ou a terceiros.

30.14. Para efeito de aplicação de multas, às infrações são atribuídos graus, com percentuais de multa conforme a tabela a seguir, que elenca apenas as principais situações previstas, não eximindo de outras equivalentes que surgirem, conforme o caso, incidentes sobre o valor da parcela inadimplida:

Tabela - Descrição das Infrações

ITEM	DESCRIÇÃO DA INFRAÇÃO	GRAU	MULTA (*)
01	Executar a entrega incompleta, paliativo substitutivo como por caráter permanente, ou deixar de providenciar recomposição complementar; por ocorrência.	02	0,4% por dia
02	Recusar-se a executar as determinações feitas pela FISCALIZAÇÃO, sem motivo justificado; por ocorrência.	04	1,6% por dia
03	Suspender ou interromper, salvo por motivo de força maior ou caso fortuito, a prestação do serviço contratado.	05	3,2% por dia
04	Destruir ou danificar documentos por culpa ou dolo de seus agentes; por ocorrência.	05	3,2% por dia
05	Permitir situação que crie a possibilidade ou cause danos físico, lesão corporal ou consequências letais; por ocorrência.	06	4,0% por dia
06	Inexecução parcial ou total do contrato.	10	10 %
Para os itens a seguir, deixar de:			
07	Manter a documentação de habilitação atualizada; por item, por ocorrência.	01	0,2% por dia
08	Iniciar a entrega nos prazos estabelecidos, observados os limites mínimos estabelecidos por este Contrato; por item, por ocorrência.	02	0,2% por dia
09	Ressarcir o órgão por eventuais danos causados por sua culpa;	02	0,4% por dia

10	Cumprir quaisquer dos itens do Projeto Básico e seus anexos, mesmo que não previstos nesta tabela de multas, após reincidência formalmente notificada pela FISCALIZAÇÃO; por ocorrência.	03	0,8% por dia
11	Cumprir determinação formal ou instrução complementar da FISCALIZAÇÃO, por ocorrência.	03	0,8% por dia

30.15. As sanções aqui previstas poderão ser aplicadas concomitantemente, facultada a defesa prévia do interessado, no respectivo processo, no prazo de 05 (cinco) dias úteis.

30.16. Após 30 (trinta) dias da falta de execução do objeto, será considerada inexecução total do contrato, o que ensejará a rescisão contratual.

30.17. As sanções previstas não poderão ser relevadas, salvo ficar comprovada a ocorrência de situações que se enquadrem no conceito jurídico de força maior ou casos fortuitos, devidos e formalmente justificados e comprovados, e sempre a critério da autoridade competente, conforme prejuízo auferido.

30.18. A autoridade competente, na aplicação das sanções, levará em consideração a gravidade da conduta do infrator, o caráter educativo da pena, bem como o dano causado à Administração, observado o princípio da proporcionalidade.

30.19. Também ficam sujeitas às penalidades de suspensão de licitar e impedimento de contratar com o órgão licitante e de declaração de inidoneidade, previstas no subitem anterior, as empresas ou profissionais que, em razão do contrato decorrente desta contratação:

- a) Tenham sofrido condenações definitivas por praticarem, por meio dolosos, fraude fiscal no recolhimento de tributos;
- b) Tenham praticado atos ilícitos visando a frustrar os objetivos da contratação;
- c) Demonstrem não possuir idoneidade para contratar com a Administração em virtude de atos ilícitos praticados.

30.20. As sanções de natureza pecuniária serão diretamente descontadas de créditos que eventualmente detenha a CONTRATADA ou efetuada a sua cobrança na forma prevista em lei.

30.21. A sanção será obrigatoriamente registrada no Sistema de Cadastramento Unificado de Fornecedores – SICAF, bem como em sistemas Estaduais.

30.22. Nenhuma sanção será aplicada sem o devido processo administrativo, que prevê defesa prévia do interessado e recurso nos prazos definidos em Lei, sendo-lhe franqueada vista ao processo.

30.23. Se a multa aplicada e as indenizações cabíveis forem superiores ao valor de pagamento eventualmente devido pela Administração ao contratado, além da perda desse valor, a diferença será descontada da garantia prestada ou será cobrada judicialmente.

30.24. A multa poderá ser descontada de pagamento eventualmente devido pela contratante decorrente de outros contratos firmados com a Administração Pública estadual.

30.25. Além da multa por infração administrativa (multa compensatória) prevista no inciso II, do art. 156 da Lei nº 14.133/21, poderá ser aplicada a multa de mora por atraso injustificado prevista no art. 162 da Lei 14.133/21.

30.26. As multas provenientes de atraso de cronograma ocorrerão na seguinte forma:

- a) Multa moratória de 3% (três por cento) sobre o primeiro atraso, será aplicado multa moratória de 3% (três por cento) sobre o percentual não cumprido.
- b) Sobre o segundo atraso será aplicado multa moratória de 5% (cinco por cento) sobre o percentual não cumprido.
- c) Sobre o terceiro atraso a multa moratória será aumentada até o limite de 10% (dez por cento).

30.27. A licitante, adjudicatária ou contratada que cometer as infrações administrativas previstas nos incisos II, III, IV, V, VI, VII, VIII, IX, X, XI e XII, do artigo 155, da Lei nº 14.133, de 2021, ficará impedida de licitar e contratar com o Estado, conforme disposições dos § 4º e §5º o art. 156 da Lei nº 14.133, de 2021.

30.28. No caso de aplicação das sanções previstas nos incisos III e IV do subitem 23.2., a mesma deverá ser precedida de processo administrativo conforme diretrizes presentes no art. 186 do Decreto Estadual n.º 28.874/2024.

31. DO REAJUSTAMENTO

31.1. O reajuste, repactuação e revisão dos preços dos contratos administrativos no âmbito do Poder Executivo do Estado de Rondônia, atenderam o disposto nos termos do Decreto Estadual nº 28.874/24, de 25 de janeiro de 2024, o qual regulamenta as contratações públicas no âmbito da Administração Pública direta, autárquica e fundacional do Estado de Rondônia, com fundamento na Lei Federal nº 14.133, de 1º de abril de 2021.

31.2. A data-base do orçamento estimativo será a data-base para reajuste.

31.3. Decorrido período de 01 (um) ano, contado a partir da data-base, o reajuste será aplicado pelos índices setoriais pertinentes, com base nos valores dos índices do 1º mês de cada período subsequente de 12 (doze) meses.

31.4. O reajustamento dos serviços deve ser realizado de acordo com a Instrução Normativa nº 01/2023, de 24 de janeiro de 2023, publicada no Boletim Administrativo do DNIT nº 18, em 25 de janeiro de 2023.

31.5. Quando o reajustamento for solicitado pela contratada, este deve demonstrar o período sobre o qual está solicitando o reajuste e os respectivos cálculos devidos a esta solicitação.

31.6. Os preços contratuais, em Reais (R\$), serão reajustados da seguinte forma:

- a) Pelo índice de reajustamento fornecido pela Fundação Getúlio Vargas – FGV e disponibilizado no site do DNIT. A escolha justifica-se pela sua aderência às oscilações específicas do setor de engenharia consultiva. Este índice considera variações nos custos de mão de obra especializada, insumos técnicos, serviços auxiliares e demais componentes que impactam diretamente a formação de preços desses serviços.
- b) O cálculo do reajustamento para os preços propostos obedecerá à seguinte fórmula:

FÓRMULA DE REAJUSTAMENTO

$$R = \frac{(I_i - I_0)}{I_0} \times V$$

Onde:

R = Valor da parcela de reajustamento a ser calculada;

I0 = Índice de preço verificado no mês-base do contrato;

Ii = Índice de preço referente ao mês de reajustamento;

V = Valor, a preços iniciais, da parcela do contrato ou serviço a ser reajustado.

31.7. Somente ocorrerá este reajuste para as parcelas cuja previsão de execução no cronograma esteja além da data-base considerada.

- 31.8.** Não se admitirá como encargo financeiro juros, despesas bancárias e ônus semelhantes
- 31.9.** Para as etapas do cronograma com previsão de conclusão anterior à data-base considerada, mas que não estejam concluídas, não será aplicado reajuste.
- 31.10.** No caso de atraso ou não divulgação do índice de reajustamento, será pago à Contratada a importância calculada pelo índice anual vigente, liquidando a diferença correspondente tão logo seja divulgado o índice definitivo.
- 31.11.** Caso o índice estabelecido para reajustamento venha a ser extinto ou de qualquer forma não possa mais ser utilizado, será adotado em substituição, mediante aditamento do Contrato, o que vier a ser determinado pela legislação então em vigor.
- 31.12.** Na ausência de previsão legal quanto ao índice substituto, as partes elegerão novo índice oficial, sendo favorável a administração pública, para reajustamento do preço do valor remanescente.
- 31.13.** Os preços inicialmente contratados são fixos e irredutíveis no prazo de um ano contado da data do orçamento estimado.
- 31.14.** Fica o CONTRATADO obrigado a apresentar memória de cálculo referente ao reajustamento de preços do valor remanescente, sempre que este ocorrer.
- 31.15.** Os preços inicialmente contratados são fixos e irredutíveis no prazo de um ano contado da data do orçamento estimado.
- 31.16.** Os reajustes e as repactuações a que o contratado fizer jus e que não forem solicitadas durante a vigência do contrato serão objeto de preclusão com a assinatura da prorrogação contratual ou com o encerramento do contrato, salvo se, no caso de prorrogação contratual, constar cláusula específica resguardando o direito do contratado ou quando houver requerimento prévio pendente de análise (art. 153, Decreto Estadual n.º 28.874/2024).
- 31.17.** Nos termos do art. 154 do Decreto Estadual 28.874/2024, o reajuste em sentido estrito, espécie de reajuste nos contratos de obra, fornecimento ou serviço continuado sem dedicação exclusiva de mão de obra, consiste na aplicação de índice de correção monetária estabelecido no contrato, que retratará a variação efetiva do custo de produção, admitida a adoção de índices combinados, específicos ou setoriais.
- I. Os pedidos de reajustamento em sentido estrito, repactuação e revisão, nos termos do art. 152, do Decreto Estadual 28.874/2024, além da documentação específica relativa ao requerimento, deverão ser instruídos com seguintes documentos:
 - II. requerimento expresso do contratado, contados da publicação do índice ajustado contratualmente, no caso de reajuste em sentido estrito, ou da entrada em vigor do acordo, convenção ou dissídio coletivo, no caso de repactuação;
 - III. análise técnica acerca da correção do requerimento do contratado, inclusive quanto aos cálculos, a ser realizada pela Pasta responsável pelo contrato;
 - IV. documentação comprobatória da disponibilidade de recursos orçamentários previstos para fazer frente à despesa a ser assumida, como pedido de reserva ou documento equivalente, além da declaração da compatibilidade da despesa com a legislação orçamentária;
 - V. autorização expressa por parte da autoridade máxima da Pasta.
- 31.18.** Nos termos do art. 155, do Decreto Estadual 28.874/2024, o pedido de reajuste do contrato deverá ser devidamente fundamentado e instruído, além daqueles constantes no art. 152, com os seguintes documentos:

- I. planilha de custos demonstrando a equação inicial do contrato, quando esta já não constar do processo licitatório; e,
- II. planilha de custos demonstrando a equação atual do contrato, a qual deverá demonstrar a variação do preço, levando em consideração o índice de reajuste pré-fixado no instrumento convocatório e no contrato.

31.19. O índice de reajuste de preço deve seguir os preceitos do art.156, do Decreto Estadual 28.874/2024.

31.20. O pedido de reequilíbrio econômico-financeiro deverá ser apresentado pela contratada no prazo máximo de 30 (trinta) dias, contados do fato gerador de seu direito (art. 151, Decreto Estadual n.º 28.874/2024).

31.21. O prazo de resposta ao pedido do equilíbrio econômico-financeiro se dará em até 60 (sessenta) dias, salvo nos casos de justificada necessidade de antecipação de seus efeitos, hipótese em que a formalização deverá ocorrer no prazo máximo de 1 (um) mês.

31.22. Os contratos regidos por esta Lei poderão ser alterados, nos termos do Art. 124 ao Art. 126 da Lei n.º 14.133/2024.

31.23. Nas hipóteses de ALTERAÇÕES CONTRATUAIS E DOS PREÇOS, os autos deverão ser encaminhados para análise jurídica por parte da Procuradoria-Geral do Estado, com base nos arts. 165, 166 e 167 do Decreto Estadual 28.874/2024.

31.24. Nas alterações unilaterais a que se refere o inciso I do caput do art. 124 desta Lei, o contratado será obrigado a aceitar, nas mesmas condições contratuais, acréscimos ou supressões de até 25% (vinte e cinco por cento) do valor inicial atualizado do contrato que se fizerem nas obras, nos serviços ou nas compras, e, no caso de reforma de edifício ou de equipamento, o limite para os acréscimos será de 50% (cinquenta por cento).

31.25. As alterações unilaterais a que se refere o inciso I do caput do art. 124 desta Lei não poderão transfigurar o objeto da contratação.

32. DA ALTERAÇÃO DOS CONTRATOS E DOS PREÇOS

32.1. Os contratos poderão ser alterados, com as devidas justificativas, nos seguintes casos:

I - unilateralmente pela Administração:

- a) quando houver modificação do projeto ou das especificações, para melhor adequação técnica a seus objetivos;
- b) quando for necessária a modificação do valor contratual em decorrência de acréscimo ou diminuição quantitativa de seu objeto, nos limites permitidos em lei;
- c) As alterações unilaterais não poderão transfigurar o objeto da contratação;

II - por acordo entre as partes:

- a) quando conveniente a substituição da garantia de execução;

b) quando necessária a modificação do regime de execução da obra ou do serviço, bem como do modo de fornecimento, em face de verificação técnica da inaplicabilidade dos termos contratuais originários;

c) quando necessária a modificação da forma de pagamento por imposição de circunstâncias supervenientes, mantido o valor inicial atualizado e vedada a antecipação do pagamento em relação ao cronograma financeiro fixado sem a correspondente contraprestação de fornecimento de bens ou execução de obra ou serviço;

d) para restabelecer o equilíbrio econômico-financeiro inicial do contrato em caso de força maior, caso fortuito ou fato do príncipe ou em decorrência de fatos imprevisíveis ou previsíveis de consequências incalculáveis, que inviabilizem a execução do contrato tal como pactuado, respeitada, em qualquer caso, a repartição objetiva de risco estabelecida no contrato.

d.1) Será aplicada às contratações de obras e serviços de engenharia, quando a execução for obstada pelo atraso na conclusão de procedimentos de desapropriação, desocupação, servidão administrativa ou licenciamento ambiental, por circunstâncias alheias ao contratado.

32.2. Se forem decorrentes de falhas de projeto, as alterações de contratos de obras e serviços de engenharia ensejarão apuração de responsabilidade do responsável técnico e adoção das providências necessárias para o ressarcimento dos danos causados à Administração.

32.3. O contratado será obrigado a aceitar, nas mesmas condições contratuais, acréscimos ou supressões de até 25% (vinte e cinco por cento) do valor inicial atualizado do contrato que se fizerem nas obras, nos serviços ou nas compras, e, no caso de reforma de edifício ou de equipamento, o limite para os acréscimos será de 50% (cinquenta por cento), nos termos do art. 125 da Lei Federal nº 14.133/2021.

33. DO CANCELAMENTO DO CONTRATO

33.1. O fornecedor terá seu contrato cancelado quando:

33.1.1. Descumprir as condições do contrato;

33.1.2. Não retirar a respectiva nota de empenho ou instrumento equivalente, no prazo estabelecido pela Administração, sem justificativa aceitável;

33.1.2.1. O cancelamento do contrato, nas hipóteses previstas, assegurados o contraditório e a ampla defesa, será formalizado por despacho da autoridade competente do Órgão.

34. DISPOSIÇÕES GERAIS

34.1. Todas as referências de tempo deste edital correspondem ao horário de Brasília-DF.

34.2. Ocorrendo decretação de feriado ou outro fato superveniente que impeça a realização da sessão pública de abertura das propostas na data designada no edital, ela será automaticamente transferida para o primeiro dia útil subsequente, no mesmo horário, independentemente de nova comunicação.

34.3. Homologada a licitação o adjudicatário receberá a Ordem de Serviços para o início da obra.

34.4. Caso o adjudicatário não preste o serviço ou forneça o(s) bem(s), objeto do certame, de acordo com a sua proposta, serão convocados os licitantes remanescentes, observada à ordem de classificação, para execução do serviço.

34.5. É facultado a COMISSÃO DE CONTRATAÇÃO ou a AUTORIDADE COMPETENTE, em qualquer fase do julgamento promover diligência destinada a esclarecer ou complementar a instrução do processo e a aferição do ofertado, bem como solicitar a órgãos competentes a elaboração de pareceres técnicos destinados a fundamentar as decisões.

34.6. Qualquer solicitação de prorrogação de prazo para execução dos serviços, decorrentes desta licitação, somente será analisada se apresentada antes do decurso do prazo para tal e devidamente fundamentada.

34.7. Uma vez convocado, a recusa injustificada do adjudicatário em prestar os serviços, dentro do prazo estabelecido neste edital, caracteriza o descumprimento total da obrigação assumida, sujeitando-o às penalidades legalmente estabelecidas

34.8. Na hipótese acima referida será convocado novo adjudicatário, observada a ordem de classificação nesta licitação.

34.9. Constituem motivos para rescisão do contrato ou instrumento equivalente, todos aqueles listados pela Lei 14.133/2021, no artigo 138.

34.10. Será dada vista aos proponentes interessados tanto nas propostas comerciais como dos documentos de habilitação apresentados na sessão.

34.11. A presente Licitação somente poderá ser revogada por razões de interesse público, decorrente de fato superveniente devidamente comprovado; ou anulada, em todo ou em parte, por ilegalidade de ofício ou por provocação de terceiros, mediante parecer escrito e devidamente comprovado.

34.12. É vedado ao fornecedor retirar sua proposta ou parte dela após aberta a sessão da licitação.

34.13. O licitante deverá examinar detidamente as disposições contidas neste Edital e seus documentos complementares, pois o simples registro de proposta financeira junto ao sistema eletrônico de licitação utilizado, submete-a à aceitação incondicional de seus termos, independente de transcrição, bem como representa o conhecimento do objeto em licitação e a observância dos preceitos legais e regulamentares que a regem, não sendo aceita alegação de desconhecimento de qualquer pormenor.

34.14. No caso de eventual divergência entre o Edital de Licitação e seus documentos complementares, prevalecerão as disposições do primeiro.

34.15. Na contagem dos prazos estabelecidos neste Edital e seus documentos complementares, excluir-se-á o dia do início e incluir-se-á o do vencimento. Só se iniciam e vencem os prazos em dias de expediente na Administração.

34.16. Cada licitante é responsável pela fidelidade e legitimidade das informações e dos documentos apresentados em qualquer fase da licitação, sendo-lhe exigível, ainda, em qualquer época ou oportunidade, a apresentação de outros documentos ou informações complementares que se fizerem necessários, a fim de completar a instrução do processo.

34.17. É proibido a qualquer licitante tentar impedir o curso normal do processo licitatório mediante a utilização de recursos ou de meios meramente protelatórios, sujeitando-se o autor às sanções legais e administrativas previstas no Capítulo II-B – DOS CRIMES EM LICITAÇÕES E CONTRATOS ADMINISTRATIVOS previstos na Lei Federal nº 14.133/2021.

34.18. As normas disciplinadoras da licitação serão sempre interpretadas em favor da ampliação da disputa entre os interessados, desde que não comprometam o interesse da Administração, o princípio da isonomia, a finalidade e a segurança da contratação.

34.19. O Instrumento Convocatório é parte integrante do Contrato.

35. ANEXOS

35.1. Integram esta Concorrência, os seguintes anexos:

ANEXOS	
ANEXO I	PROJETO BÁSICO
ANEXO II	PLANILHA ORÇAMENTÁRIA
ANEXO III	CRONOGRAMA FÍSICO E FINANCEIRO
ANEXO IV	CARTA DE APRESENTAÇÃO DA PROPOSTA DE PREÇOS (MODELO)
ANEXO V	CARTA FIANÇA (MODELO)
ANEXO VI	SEGURO GARANTIA (MODELO)
ANEXO VII	CARTA DE APRESENTAÇÃO DOS DOCUMENTOS DE HABILITAÇÃO (MODELO).
ANEXO VIII	RELAÇÃO E DECLARAÇÃO DE DISPONIBILIDADE (MODELO).
ANEXO IX	COMPOSIÇÃO DO BDI OBRA E SERVIÇOS (MODELO).
ANEXO X	COMPOSIÇÃO DO BDI BENS E EQUIPAMENTOS (MODELO).
ANEXO XI	PLANILHA DE COMPOSIÇÃO DAS TAXAS DE ENCARGOS SOCIAIS. (MODELO)
ANEXO XII	MINUTA DE CONTRATO
ANEXO XIII	MATRIZ DE RISCOS

Porto Velho/RO, 24 de novembro de 2025.

JOHNNESCLEY ANES DE MORAIS

Presidente Substituto da Comissão de Obras - COOBR/SUPEL/RO

ANEXO I

GOVERNO DO ESTADO DE RONDÔNIA
Departamento Estadual de Estradas de Rodagem e Transportes - DER
Gerência de Licitação - DER-GEL

PROJETO BÁSICO

IDENTIFICAÇÃO

UNIDADE ORÇAMENTÁRIA: Departamento Estadual de Estradas de Rodagem e Transportes - DER/RO.

UNIDADE REQUISITANTE: Coordenadoria de Projeto e Planejamento e Orçamento de Obras - DER/RO.

DA INTRODUÇÃO E BASE LEGAL

O presente Projeto Básico fora elaborado com base no Estudo Técnico Preliminar 93 ([0066442761](#)) devidamente através da Certidão 99 ([0066471844](#)), e a Solicitação de Compra - Aquisição de Material ([0058792762](#)), nos termos da Lei Federal Nº 14.133, de 1º de abril de 2024, bem como o Decreto Estadual nº 28.874 de 25 de janeiro de 2024, e ainda, demais legislações vigentes inerentes ao objeto em tela, assim definindo o conjunto de elementos que nortearão o procedimento licitatório, conforme os princípios licitatórios.

O presente Estudo Técnico Preliminar 93 ([0066442761](#)), é apresentado em conformidade com as diretrizes e conteúdo exigido no § 1º do caput do art. 18 da Lei nº 14.133, de 1º de abril de 2021 e Art. 32 do Decreto Estadual nº 28.874 de 25 de janeiro de 2024, bem como com o documento Solicitação de Compra - Contratação de Serviços ([0064947099](#)) e das Nota Técnica 77 - Especificações Técnicas ([0065737541](#)) e Nota Técnica 84 - Planilha referencial ([0066442837](#)).

Tal instrumento espelha a necessidade a ser contratada, bem como a viabilidade de contratação por meio da Solicitação de Compra - Contratação de Serviços ([0064947099](#)) e do Estudo Técnico Preliminar 93 ([0066442761](#)), desenvolvido pela Coordenadoria de Projeto e Planejamento e Orçamento de Obras (CPPOO) e Autorização ([0058792718](#)).

DO OBJETO E ELEMENTOS CARACTERÍSTICOS

DO OBJETO: Contratação de Empresa Especializada em Engenharia para Elaboração dos Estudos de Viabilidade, Elaboração de Projeto Básico de Engenharia e Projeto Executivo de Obra de Arte Especial – Ponte em Concreto Estrutural ou de Projeto de Recuperação e Duplicação de ponte existente, incluindo Componentes ambientais, sobre o rio São José, RO-010, km 17,70, trecho: RO-473/BR-429, no município de Alvorada d' Oeste.

ITEM	ESPECIFICAÇÃO	UNIDADE	QUANTIDADE
1	Contratação de Empresa Especializada em Engenharia para Elaboração dos Estudos de Viabilidade, Elaboração de Projeto Básico de Engenharia e Projeto Executivo de Obra de Arte Especial – Ponte em Concreto Estrutural ou de Projeto de Recuperação e Duplicação de ponte existente, incluindo Componentes ambientais, sobre o rio São José, RO-010, km 17,70, trecho: RO-473/BR-429, no município de Alvorada d' Oeste.	UNIDADE	01

O objeto será dividido nas seguintes etapas

Etapas 01 - Execução de ensaios de patologias e elaboração de estudo de viabilidade. Nesta etapa na fase de levantamento de dados, levantamento físico da estrutura existente deverá ser produzido relatórios técnicos conforme instruções contidas na Nota Técnica 77 - Especificações Técnicas ([0065737541](#)).

Etapas 02 - Elaboração de Projeto Básico de engenharia e Projeto Executivo de Obra de Arte Especial – Ponte em Concreto Estrutural OU de Projeto de Recuperação e Duplicação de ponte existente, conforme instruções contidas na Nota Técnica 84 - Planilha referencial ([0066442837](#)).

Das informações essenciais:

- **Ponte em concreto estrutural sobre o Rio São José**

Rodovia: RO-010

Trecho: RO-473/BR-429

Coordenadas: 11°13'35"S 62°15'53"O

Município: Alvorada d' Oeste

Extensão aproximada: 30,00 m.

Seção aproximada a ser projetada: 10,20 m

Localização: km 17,70

A Figura 01 apresenta o mapa de localização da ponte em questão:

Figura 01 - Mapa de Localização Ponte sobre o Rio São José

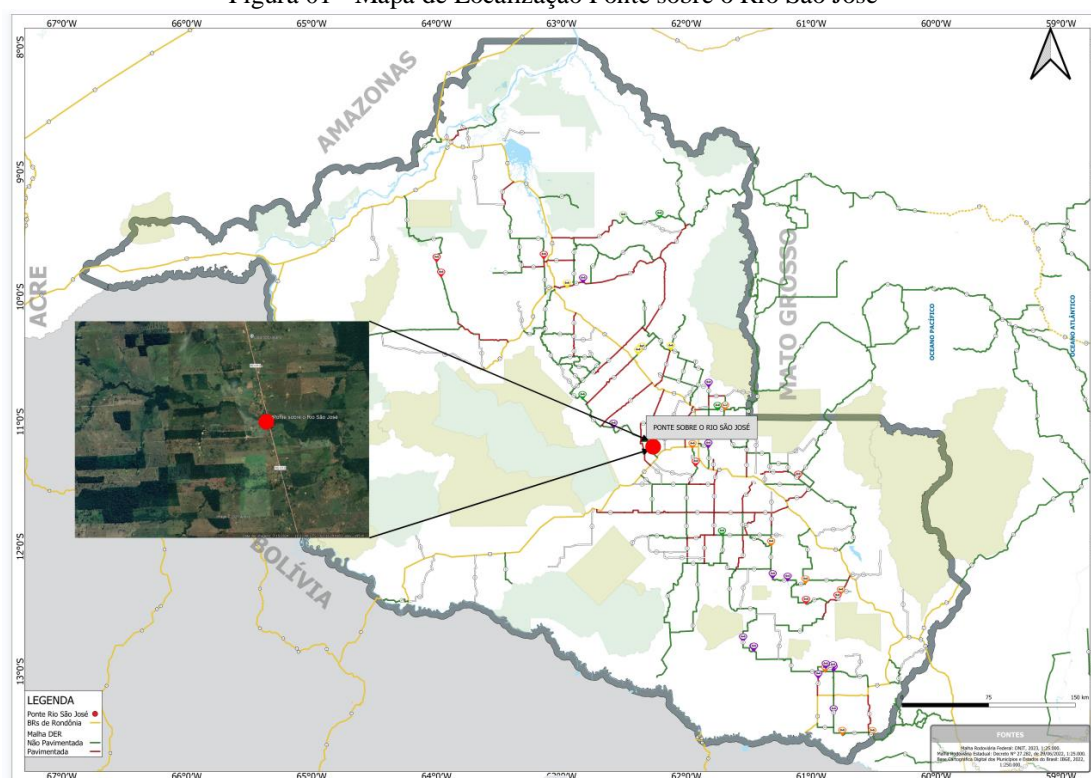

A prática de execução deverá obedecer às Normas Brasileiras (NBR's) da ABNT, Normas e Especificações Técnicas do DER-RO e prescrições dos Manuais do DNIT, bem como eventuais alterações especificadas no presente Edital.

Escopo básico para elaboração dos Estudos de Viabilidade, Elaboração de Projeto Básico de Engenharia e Projeto Executivo de Obra de Arte Especial da Ponte incluindo Componentes ambientais, sobre o rio São José, RO-010, km 17,70, trecho: RO-473/BR-429, no município de Alvorada d' Oeste, e as suas especificações gerais do objeto encontra-se na Nota Técnica 77 - Especificações Técnicas ([0065737541](#)).

A Nota Técnica 84 - Planilha referencial ([0066442837](#)), aborda a metodologia empregada para a elaboração do orçamento referencial deste processo.

DA ESTIMATIVAS DAS QUANTIDADES

O orçamento completo atualizado deste serviço, contendo os respectivos quantitativos, acompanhados dos preços unitários referenciais, das memórias de cálculo e dos documentos que lhe dão suporte estão inserido neste processo na Planilha Orçamentária anexa ao processo.

Os preços unitários utilizados no documento supracitado foram os praticados pelo Sistema de Custos Rodoviários NOVO SICRO – Mês base JULHO/2025 - Rondônia.

As demais peças técnicas utilizadas para a composição orçamentária do custo final, como os preços unitários referenciais, as memória cálculo e os documentos que lhe dão suporte estão inseridos neste processo, em:

Planilha Orçamentária _Referencial_São José ([0066443142](#))

Cronograma Físico-financeiro_São José ([0066443565](#))

DA NATUREZA DO OBJETO

Conforme já explanado anteriormente, o objeto deste Estudo Técnico Preliminar trata-se da Contratação de Empresa Especializada em Engenharia para Elaboração Estudo de Viabilidade e Elaboração de Estudo de Viabilidade e Elaboração de Projeto Básico de engenharia projeto Executivo de de Obra de Arte Especial da Ponte ou Projeto de Recuperação e Duplicação de ponte, incluindo Componentes ambientais, sobre o rio São José, RO-010, no município de Alvorada d' Oeste. Segundo o art. 6º da Lei nº 14.133/2021:

XI- serviço: atividade ou conjunto de atividades destinadas a obter determinada utilidade, intelectual ou material, de interesse da Administração;

XII - obra: toda atividade estabelecida, por força de lei, como privativa das profissões de arquiteto e engenheiro que implica intervenção no meio ambiente por meio de um conjunto harmônico de ações que, agregadas, formam um todo que inova o espaço físico da natureza ou acarreta alteração substancial das características originais de bem imóvel;

[...]

XVIII - serviços técnicos especializados de natureza predominantemente intelectual: aqueles realizados em trabalhos relativos a:

a) estudos técnicos, planejamentos, projetos básicos e projetos executivos;

b) pareceres, perícias e avaliações em geral;

c) assessorias e consultorias técnicas e auditorias financeiras e tributárias;

d) fiscalização, supervisão e gerenciamento de obras e serviços;

e) patrocínio ou defesa de causas judiciais e administrativas;

f) treinamento e aperfeiçoamento de pessoal;

g) restauração de obras de arte e de bens de valor histórico;

h) controles de qualidade e tecnológico, análises, testes e ensaios de campo e laboratoriais, instrumentação e monitoramento de parâmetros específicos de obras e do meio ambiente e demais serviços de engenharia que se enquadrem na definição deste inciso;"

Portanto, o objeto em questão se enquadra no inciso XVIII da Lei de Licitações, sendo um **serviço técnico especializado de natureza predominantemente intelectual** relativo à estudo técnico de viabilidade, projetos básicos e projetos executivos. Conforme elencado, devido à natureza do objeto compreender um serviço técnico especializado, este possui caráter especial.

DESCRIÇÃO/JUSTIFICATIVA DA NECESSIDADE DA CONTRATAÇÃO

A proposta de recuperação e duplicação da ponte na rodovia RO-010, ou a construção de uma nova estrutura, é essencial para garantir a segurança dos usuários e assegurar a continuidade do desenvolvimento econômico e social da região do leste rondoniense. Atualmente, a ponte existente encontra-se em condições críticas, colocando em risco a mobilidade da população e o escoamento da produção agropecuária, além de comprometer o tráfego de mercadorias. O fundamental, portanto, é que a ponte sobre o Rio São José seja consertada ou substituída, independentemente da solução adotada, desde que atenda adequadamente às necessidades da região.

O mais importante é assegurar que a estrutura resultante — seja por meio de recuperação ou de um novo projeto de engenharia — ofereça condições seguras e eficientes para o tráfego. Em muitos casos, a recuperação e duplicação da ponte pode representar uma alternativa mais econômica, com estimativas indicando até 70% de redução nos custos em comparação com uma construção totalmente nova. Isso ocorre principalmente porque é possível aproveitar parte da infraestrutura existente, evitando despesas com desapropriações e fundações. No entanto, é importante destacar que essa economia só será confirmada após a realização de estudos técnicos

detalhados, como ensaios e análises estruturais. Se a fundação atual estiver comprometida ou exigir reforços substanciais, os custos de recuperação podem, inclusive, superar os de uma nova construção, por exemplo.

Além do custo, o prazo de execução também é um fator relevante. Intervenções de recuperação, quando viáveis, tendem a ser concluídas mais rapidamente do que obras de construção do zero, o que favorece a trafegabilidade da região em um tempo menor e com menos impacto na circulação local.

Em relação ao impacto ambiental, tanto a recuperação quanto a construção de uma nova ponte apresentam vantagens e desafios. A recuperação tende a gerar menor impacto por reutilizar estruturas já existentes e demandar menos recursos naturais. Por outro lado, a construção de uma nova ponte exige maior uso de materiais como concreto e aço, o que pode resultar em impactos ambientais mais significativos. Ainda assim, com um bom planejamento, ambas as opções podem ser executadas de forma a mitigar danos ambientais e respeitar a legislação vigente.

A rodovia RO-010 tem papel estratégico no desenvolvimento de Rondônia, sendo fundamentais para o escoamento da produção agropecuária e para a integração entre municípios e distritos. O estado, que ocupa a segunda posição na região Norte em Valor Bruto da Produção Agropecuária — totalizando cerca de R\$ 20,95 bilhões — tem na pecuária sua principal força econômica. Para que esse setor continue crescendo de forma sustentável, é indispensável contar com uma infraestrutura rodoviária eficiente e segura.

Além dos aspectos econômicos, a reabilitação ou substituição da ponte trará benefícios diretos à população, como melhor acesso a serviços essenciais de saúde, educação e comércio. A melhoria na estrutura da rodovia também contribuirá para a redução de acidentes, proporcionando mais segurança para motoristas e pedestres. Pequenos e médios produtores rurais, que dependem de estradas em boas condições para transportar sua produção, poderão se manter competitivos no mercado, expandindo suas oportunidades de negócio.

Diante de todos esses fatores, fica claro que a prioridade deve ser garantir uma solução eficaz e duradoura para a ponte na RO-010 — seja por meio da recuperação ou da construção de uma nova estrutura — com foco na viabilidade econômica, segurança viária e controle dos impactos ambientais. Investir nessa infraestrutura significa promover um transporte mais eficiente, seguro e sustentável, além de impulsionar o desenvolvimento regional e melhorar a qualidade de vida da população. Assim, assegurar a integridade e funcionalidade da ponte é também assegurar um futuro mais próspero para Rondônia e para todos os usuários dessa importante rodovia.

A Justificativa completa da necessidade da contratação encontra-se presente na Autorização ([0058792718](#)), de onde foi extraído este excerto.

DESCRIÇÃO DA SOLUÇÃO COMO UM TODO

A solução para o objeto em questão é a Contratação de Empresa Especializada em Engenharia para Elaboração de Estudo de Viabilidade e Elaboração de Projeto Básico de engenharia e Executivo de Obra de Arte Especial da Ponte ou de Projeto de Recuperação e Duplicação de ponte, incluindo Componentes ambientais, sobre o rio São José, RO-010, no município de Alvorada d' Oeste, serviço indispensável para proporcionar as devidas condições de tráfego na rodovia onde esta se localiza.

A execução da solução deverá obedecer às Normas Brasileiras (NBR's) da ABNT, Normas e Especificações Técnicas do DER-RO e prescrições dos Manuais de Manutenção do DNIT, bem como eventuais alterações especificadas no presente Edital.

A empresa contratada deverá proceder com os estudos iniciais da ponte objeto desta contratação e verificar qual a situação mais vantajosa do ponto de vista técnico-econômico, podendo ser: elaboração de novos projetos de engenharia de obra de arte especial ou recuperação e duplicação da ponte já existente.

Vale ressaltar que a seção de projeto de engenharia da ponte deve ser, no mínimo, dimensionada com 10,20m de largura, contemplando duas pistas de rolamento, cada uma com 3,50 m, e duas faixas de passeio para passagem de pedestres com aproximadamente 1,20 m cada e duas defensas de proteção New Jersey.

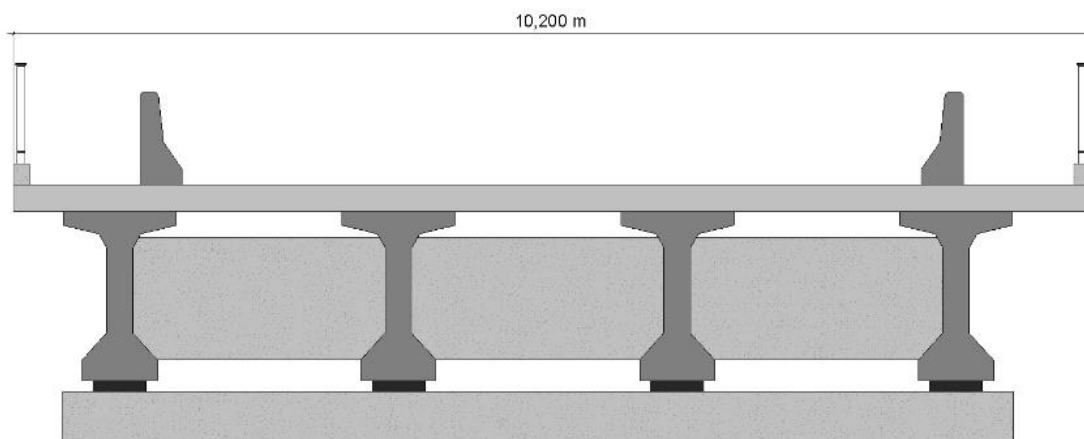

A Contratante realizará inspeção minuciosa de todos os serviços executados, por meio de profissionais técnicos competentes, acompanhados dos profissionais encarregados pela fiscalização do serviço, com a finalidade de verificar a adequação dos serviços e constatar e relacionar os quantitativos efetivamente executados.

O recebimento dos serviços será efetuado por uma Comissão de Fiscalização, Exame, Entrega e Recebimento, integrada por dois ou mais engenheiros do DER/RO, nomeada pelo Diretor Geral para tal finalidade acompanhados do Responsável Técnico da empresa, observando as disposições contidas no Edital e no Artigo 140 da Lei Federal nº 14.133/21 e suas alterações.

A empresa contratada deverá desenvolver e entregar os projetos de engenharia da ponte utilizando a metodologia BIM (*Building Information Modeling*), garantindo a interoperabilidade, compatibilidade e nível de detalhamento adequado conforme as normas vigentes. O projeto deverá ser fornecido em formato aberto (como IFC) e nativo da plataforma utilizada, incluindo modelos 3D, documentação associada, quantitativos e demais elementos necessários para a análise, aprovação e execução da obra.

Dos projetos de engenharia

Não serão aceitas propostas de projeto de engenharia de soluções técnicas inferiores àquelas que se encontram agregadas a este processo.

Os projetos de engenharia serão analisados pela fiscalização do DER/RO, que poderá, justificadamente, recusar a solução proposta, solicitar adequações/correções ou aceitar as soluções.

A aceitação ou aprovação pelo DER/RO dos projetos de engenharia apresentados não exclui a responsabilidade da contratada pelas falhas ou omissões nos projetos de engenharia, não sendo possível o pleito de aditivos decorrentes de falhas ou omissões nos projetos de engenharia.

O Projeto Básico e Executivo de Engenharia deverá conter, no mínimo, os seguintes volumes:

Volume 1 – Relatório de Projeto de engenharia, Estudos necessários e Memorial Descritivo de cada projeto de engenharia;

Volume 2 – Projeto de Execução - Pranchas referentes a cada projeto e Notas de Serviço;

Volume 3 – Memória Justificativa e Memórias de Cálculos;

Volume 4 – Orçamento, Plano de Execução e Especificações de Serviços;

Volume 5 – Componentes Ambientais.

Caberá à contratada a elaboração do Projeto Básico e Executivo de Engenharia de Obra de Arte Especial da Ponte, necessário e satisfatório à execução do empreendimento, com nível máximo de detalhamento possível de todas as suas etapas. Para tanto, deverão ser levados em consideração os elementos técnicos fornecidos pelo DER/RO.

Critérios de aceitabilidade e parâmetros de desempenho

Deverá(ão) ser apresentada(s) a(s) ART(s) da empresa (s) e/ou consórcio (s) responsável (is) e também do responsável técnico pela elaboração dos projetos de engenharia, que assim couber;

Será realizado o aceite do Relatório Parcial/Total do Projeto de engenharia por parte do DER/RO;

Não serão admitidas inconformidades com as normas técnicas/instruções de serviço

Resultados Pretendidos

Aqui estão alguns resultados pretendidos com a contratação da empresa especializada:

Diagnóstico Técnico – Avaliação detalhada do estado atual da ponte existente, identificando deficiências estruturais, grau de deterioração e riscos à segurança.

Definição da Melhor Solução – Elaboração de estudos técnicos para determinar a viabilidade da recuperação, duplicação ou substituição da ponte, considerando aspectos estruturais, econômicos e operacionais.

Projeto Executivo de engenharia – Desenvolvimento de projetos detalhados para a execução das soluções escolhidas, incluindo cálculos estruturais, materiais a serem utilizados e adequação às normas vigentes.

Segurança e Durabilidade – Implementação de soluções que garantam a segurança dos usuários, prolonguem a vida útil da ponte e reduzam a necessidade de manutenção frequente.

Melhoria da Mobilidade e Infraestrutura Viária – Ampliação da capacidade de tráfego, eliminando gargalos e melhorando a fluidez viária, beneficiando a circulação de veículos e pedestres.

Adequação Ambiental e Legal – Conformidade com as exigências ambientais, garantindo que as intervenções respeitem a legislação vigente e minimizem impactos ambientais.

Otimização de Recursos – Busca pela solução mais eficiente e economicamente viável, considerando custos de implantação, operação e manutenção das estruturas.

Outras demonstrações de resultados pretendidos encontram-se na Autorização ([0058792718](#)).

DOS REQUISITOS DA CONTRATAÇÃO

Não poderão participar da licitação:

Pessoas físicas, tendo em vista fatores como: complexidade técnica, experiência em elaboração de projetos de engenharia de pontes, garantia financeira e capacidade econômico-financeira, acesso a recursos e tecnologias, gestão de riscos, cumprimento de exigências legais e contratuais, segurança e responsabilidade Técnica. Dessa forma, a complexidade do serviço como um todo torna inviável este tipo de contratação;

Empresa que se encontre, ao tempo da licitação, impossibilitada de participar da licitação em decorrência de sanção que lhe foi imposta;

Aquele que mantenha vínculo de natureza técnica, comercial, econômica, financeira, trabalhista ou civil com dirigente do órgão ou entidade contratante ou com agente público que desempenhe função na licitação ou atue na fiscalização ou na gestão do contrato, ou que deles seja cônjuge, companheiro ou parente em linha reta, colateral ou por afinidade, até o terceiro grau, devendo essa proibição constar expressamente do edital de licitação;

Empresas controladoras, controladas ou coligadas, nos termos da Lei nº 6.404, de 15 de dezembro de 1976, concorrendo entre si;

Empresa que nos 5 (cinco) anos anteriores à divulgação do edital, tenha sido condenada judicialmente, com trânsito em julgado, por exploração de trabalho infantil, por submissão de trabalhadores a condições análogas às de escravo ou por contratação de adolescentes nos casos vedados pela legislação trabalhista.

Poderão participar deste processo de contratação:

Empresas do ramo de atividade relacionada ao objeto, que não possuam registro de sanção que impeça sua contratação, bem como estejam devidamente regulares com as Fazendas Públicas Municipal, Estadual e Federal, com o FGTS e com a Justiça do Trabalho, conforme Lei 14.133/21.

A Contratada deverá adotar prática de execução em obediência às Normas e Especificações Técnicas do DER/RO e da ABNT, bem como prescrições dos Manuais de Manutenção do DNIT, além de eventuais alterações especificadas no presente Edital, responsabilizando-se pelas correções, conforme parecer técnico do servidor encarregado do recebimento;

As principais obrigações a serem atendidas pela empresa para a execução do objeto estão previstas no Edital.

A Contratada deverá adotar prática de execução em obediência às Normas e Especificações Técnicas do DER/RO e da ABNT, bem como prescrições dos Manuais de Manutenção do DNIT, além de eventuais alterações especificadas no presente Edital, responsabilizando-se pela substituição ou reparo, em caso de anormalidade, independentemente do motivo alegado, conforme parecer técnico do servidor encarregado do recebimento;

É dever da Contratada realizar testes e corrigir defeitos nos materiais/bens, inclusive com a sua substituição quando necessário, sem ônus para a Contratante;

A Contratada deverá assumir compromisso com práticas sustentáveis e ambientalmente responsáveis em toda a cadeia de produção e fornecimento dos insumos;

A Contratada deverá tomar todas as medidas de segurança cabíveis aos serviços que executarão na preparação e transporte dos materiais, não arcando o DER com qualquer ônus em caso de acidente por parte dos funcionários ou mesmo terceiros;

Manter, durante a vigência do contrato, todas as condições de habilitação e qualificação exigidas na licitação;

A descrição e quantidade que constituem o objeto desta licitação deverão ser executados de acordo com a solicitação da contratante e a orientação/fiscalização dos técnicos do DER, devendo a CONTRATADA acatar os termos de fiscalização e as respectivas orientações;

É dever da Contratada comprovar capacidade técnica e operacional, demonstrada através de documentação de enquadramento de empresa do ramo de prestação dos serviços de aquisição e entrega dos materiais que compõe o objeto do estudo;

A Contratada deverá encaminhar materiais para análise e testes, e responder qualquer questionamento, quanto a qualidade do material, quando necessário;

Para a prestação do serviço no fornecimento dos materiais, será exigido que o prestador se apresente devidamente identificado e usando todos os equipamentos de proteção individual cumprindo os requisitos da legislação vigente conforme as [Normas Regulamentadoras \(NR\)](#).

Junto à proposta de preços, a CONTRATADA deverá encaminhar a PLANILHA DE COMPOSIÇÃO DE PREÇOS, contemplando os custos e seu respectivo lucro.

A equipe técnica que participará da execução dos serviços estará sujeita à aprovação do DER/RO, por ocasião da contratação e sempre que necessário.

O(s) atestado(s) e/ou certidão(ões) fornecido(s) por pessoas jurídicas de direito público ou privado, somente será(ão) aceito(s) com a(s) respectiva(s) certidão(ões) do CREA.

A empresa a ser contratada deverá apresentar somente o(s) atestado(s) e/ou certidão(ões) necessário(s) e suficiente(s) para a comprovação do exigido.

JUSTIFICATIVAS DE PARCELAMENTO OU NÃO DA CONTRATAÇÃO

A legislação atual não estabelece a obrigatoriedade de parcelamento da contratação, portanto, as justificativas de **NÃO PARCELAMENTO** se tratando deste caso específico do objeto do presente ETP são dadas com base no Art. 47 da Lei nº 14.133/2021, disposto a seguir:

"Art. 47. As licitações de serviços atenderão aos princípios:

I - da padronização, considerada a compatibilidade de especificações estéticas, técnicas ou de desempenho;

II - do parcelamento, quando for tecnicamente viável e economicamente vantajoso.

§ 1º Na aplicação do princípio do parcelamento deverão ser considerados:

I - a responsabilidade técnica;

II - o custo para a Administração de vários contratos frente às vantagens da redução de custos, com divisão do objeto em itens;

III - o dever de buscar a ampliação da competição e de evitar a concentração de mercado."

Em suma, a contratação do item por completo do mesmo fornecedor promove a economia de escala, a padronização, a redução de custos e maior vantagem na contratação, além de ser mais vantajosa no que se refere à responsabilidade técnica e à competição, por isso, o parcelamento não será adotado. Outros fatores preponderantes a serem considerados são:

Parcelar a contratação poderia resultar em dificuldades de coordenação e integração entre os diferentes fornecedores, aumentando o risco de falhas na compatibilidade entre projetos de engenharia;

O não parcelamento permite que um único contratado seja responsável por todas as fases do projeto de engenharia, garantindo maior controle e responsabilidade, o que facilita a gestão de riscos, a resolução de problemas e a garantia da qualidade, pois a empresa contratada tem um interesse direto em assegurar que todas as etapas sejam concluídas conforme os padrões estabelecidos e dentro do cronograma;

O parcelamento da contratação pode causar atrasos significativos devido à necessidade de múltiplos trâmites licitatórios e a possível falta de alinhamento entre diferentes contratados, enquanto a contratação de uma única empresa permite uma abordagem mais ágil, onde as fases de projeto de engenharia podem ser otimizadas para reduzir o tempo total de entrega do serviço;

A elaboração dos estudos e dos projetos de engenharia por uma única entidade permite a otimização dos recursos e a economia de escala, resultando em custos menores em comparação ao parcelamento, tendo em vista que múltiplas contratações aumentam os custos administrativos, de mobilização e de desmobilização, além de potenciais custos adicionais decorrentes de atrasos ou incompatibilidades técnicas entre os diferentes contratados;

A contratação de uma única empresa incentiva a inovação, pois permite que a empresa contratada proponha soluções técnicas e tecnológicas mais eficientes e econômicas ao longo do processo, enquanto a segmentação da contratação poderia limitar a aplicação de tecnologias avançadas e práticas inovadoras devido à falta de coordenação e integração entre os diferentes fornecedores;

A legislação reconhece que em projetos de engenharia complexos, como os de obras de artes especiais, a integração é um fator crucial para o sucesso do empreendimento. Portanto, justifica-se o não parcelamento da contratação para a elaboração de projetos de engenharia da ponte em questão, visando garantir a integridade técnica, a eficiência no cronograma, a otimização dos custos, a aplicação de inovações tecnológicas e a conformidade com a legislação vigente.

DO PRAZO E CONDIÇÕES DE ENTREGA/RECEBIMENTO

CONDIÇÕES DE EXECUÇÃO:

O prazo previsto para execução total dos serviços será de **150 (cento e cinquenta) dias**. Esse prazo será contado a partir da data do recebimento da Ordem de Serviço pela empresa, conforme os prazos das etapas previstos no Cronograma Físico-Financeiro que constitui parte integrante do Projeto Executivo.

A expedição da “Ordem de Serviço Inicial” somente se efetivará após a publicação do extrato do contrato no Diário Oficial do Estado. A autoridade competente do DER/RO expedirá a “ordem de serviço inicial” dentro do prazo máximo de 10 (dez) dias consecutivos, contados da publicação. Não expedida dentro de tal prazo, ter-se-á como expedida no último dia do mesmo prazo.

Em caso de impedimento, ordem de paralisação ou suspensão do contrato, o cronograma de execução será prorrogado automaticamente pelo tempo correspondente, anotadas tais circunstâncias mediante simples apostila, **nos termos do [art. 115, §5º da Lei n. 14.133/21](#)**.

LOCAL DE PRESTAÇÃO DOS SERVIÇOS

O objeto contratual deverá ser executado no local definido no item DEFINIÇÕES E INFORMAÇÕES ESSENCIAIS no presente Projeto Básico.

ETAPAS DO OBJETO

Este Projeto Básico trata-se da Contratação de Empresa Especializada em Engenharia para Elaboração de Estudo de Viabilidade e Elaboração Projeto Básico de engenharia e o Executivo de Obra de Arte Especial – Ponte em Concreto Estrutural ou de Projeto de Recuperação e Duplicação de ponte existente, incluindo Componentes ambientais, sobre o rio São José.

As etapas do objeto se dividem em:

Tabela - Etapas do objeto

Etapa	Produto	Prazo (dias)
1	Execução de ensaios de patologias e elaboração de estudo de viabilidade	30
2	Elaboração de Projeto Básico/Executivo de Obra de Arte Especial – Ponte em Concreto Estrutural OU de Projeto de Recuperação e Duplicação de ponte existente	120

Conforme descrito no quadro acima, para o objeto deste processo, serão inicialmente realizados os ensaios técnicos, juntamente com a elaboração do estudo de viabilidade. Com base nos dados obtidos, a empresa definirá se a solução técnico-econômica mais adequada será a elaboração de um Projeto Básico/Executivo de Obra de Arte Especial – Ponte em Concreto Estrutural, ou de um Projeto de Recuperação e Duplicação da ponte existente.

AValiação de Viabilidade Técnica e Econômica - Estudo de Viabilidade

Após o recebimento da ordem de serviço, a empresa iniciará os ensaios das patologias da ponte existente, bem como o estudo de viabilidade. A elaboração e a forma de apresentação desses serviços estão devidamente descritas na **Nota Técnica 77 - Especificações Técnicas (0065737541)** itens 5 e 6. O prazo para execução será de **30 (trinta) dias**, conforme o **Cronograma Físico-financeiro_São José (0066443565)**.

Concluída essa etapa inicial, a empresa apresentará ao DER-RO, dentro do prazo estabelecido, os seguintes produtos: **Estudo de Viabilidade** e **Estudo das Patologias**. O DER-RO terá **10 (dez) dias** para análise e neste período a empresa poderá seguir com a elaboração os itens referente aos Componentes Ambientais. Após a análise do DER para os estudos de viabilidade e estudo das patologias, a empresa fará as possíveis revisões e continuidade ao **projeto de restauração e duplicação da ponte** ou, caso necessário, a um **novo projeto de ponte**. Havendo solicitação de ajustes, a empresa disporá de **10 (dez) dias** para revisão, podendo, paralelamente, avançar na elaboração dos projetos.

Após a primeira revisão, a empresa seguirá com o desenvolvimento do contrato, devendo, em até **30 (trinta) dias**, apresentar a minuta da maior parte dos projetos. O DER-RO terá então **20 (vinte) dias** para realizar a segunda análise. Durante esse período, a empresa continuará a elaboração dos demais projetos, dispondo de **10 (dez) dias** adicionais para atender às revisões solicitadas.

No prazo de até **120 (cento e vinte) dias**, a empresa deverá entregar a última minuta, contemplando os projetos restantes. O DER-RO realizará a terceira análise em até **20 (vinte) dias**, cabendo à empresa **10 (dez) dias** para efetuar os ajustes necessários. Para a finalização do contrato, o DER-RO contará ainda com **10 (dez) dias** para revisão final referente aos trâmites processuais.

Por fim, os projetos básicos e executivos elaborados somente serão aprovados pelos responsáveis técnicos do DER-RO caso atendam integralmente às premissas e condições de desempenho estabelecidas no Edital/Projeto Básico.

Estrutura do Estudo de Viabilidade

Introdução

- A contratada deverá elaborar Estudo de Viabilidade Técnica e Econômica do empreendimento, documento que deverá ser entregue juntamente com os ensaios e estudos das patologias da estrutura existente. Este estudo terá como finalidade subsidiar a decisão administrativa quanto à melhor solução de engenharia a ser adotada, permitindo a comparação entre alternativas e a seleção daquela que se mostrar mais vantajosa sob os aspectos técnicos, econômicos, ambientais e operacionais.

Objetivos do Estudo

- O estudo deverá estabelecer de forma fundamentada a solução mais adequada para a obra de arte especial em questão, considerando a segurança estrutural, a durabilidade, os custos diretos e futuros, bem como o impacto sobre o tráfego e sobre o meio ambiente.

Descrição do Problema

- Deverá ser apresentada descrição detalhada da situação atual da ponte, incluindo suas condições estruturais, de trafegabilidade, limitações geométricas e funcionais, bem como eventuais manifestações patológicas identificadas.

Alternativas Avaliadas

• A contratada deverá estudar, no mínimo, as seguintes alternativas de intervenção:

Restauração, reforço e duplicação da ponte existente;
Construção de nova ponte em concreto estrutural.

Análise Técnica

• Cada alternativa deverá ser avaliada considerando:
condições estruturais, funcionais e vida útil estimada da estrutura existente;
limitações geométricas e funcionais da ponte atual;
nível de intervenção necessário (recuperação simples, reforço, duplicação);
adequação às normas técnicas vigentes (DNIT, ABNT);
confiabilidade estrutural pós-intervenção;
vida útil esperada de cada alternativa;
segurança estrutural e desempenho funcional;
impactos ambientais e operacionais decorrentes de cada solução.

Análise Econômica

• Deverão ser estimados os custos diretos e indiretos de cada alternativa, incluindo:

mobilização, serviços preliminares, execução, sinalização e eventuais desapropriações;
custos de manutenção e operação ao longo do ciclo de vida;
custos sociais e econômicos decorrentes de eventuais interdições parciais ou totais durante a execução;
análise financeira por meio do Valor Presente Líquido (VPL) e da relação custo-benefício (CB).

Análise de Execução

• A análise deverá contemplar:
prazos estimados de execução para cada alternativa;
impactos sobre o tráfego durante as obras;
riscos construtivos relacionados a solos, fundações e interferências locais.

Conclusão e Recomendação

• O estudo deverá indicar, de forma clara e fundamentada, a solução mais vantajosa técnica e economicamente, apresentando justificativa baseada em dados objetivos e análise comparativa. Deverá ser apresentado cronograma preliminar da alternativa recomendada.

Produtos a Serem Entregues

• A contratada deverá entregar, no mínimo:
estudo comparativo entre alternativas;
memorial descritivo de cada solução analisada;
planilhas orçamentárias elaboradas com base no SINAPI/SICRO;
laudo contendo recomendação técnica final, fundamentada na análise desenvolvida.

• Critérios de aceitação: coerência da recomendação, análise econômico-financeira completa.

CRONOGRAMA FÍSICO-FINANCEIRO

O Cronograma Físico-Financeiro é parte integrante deste Projeto Básico, sendo que ele representa as quantidades de serviços a ser executados fielmente pela contratada e se faz o elemento básico de controle dos serviços como também elemento de referência para medição e pagamento com base nesses cronogramas de licitação, será ajustado um cronograma de execução de acordo com a programação física e financeira existente por ocasião assinatura do contrato ou de outro documento hábil.

Prazo de verificação de pendências: Esse período antecederá à expedição da ordem de serviço, sendo contados da publicação do contrato, para verificação de pendências liberação de áreas ou adoção de outras providências cabíveis para a regularidade do início de sua execução, e ocorrerá da seguintes forma:

A Contratada terá o prazo de até 10 (dez) dias úteis para a verificação de pendências; e

A Contratante terá o prazo de até 10 (dez) dias úteis para fornecer orientações quanto as pendências.

RECEBIMENTO PROVISÓRIO:

O recebimento provisório dos serviços deverá ser realizado mediante termo detalhado, pelo responsável por seu acompanhamento e fiscalização, quando verificado o cumprimento das exigências de caráter técnico, conforme o disposto no Art. 140, alínea “a” da Lei Federal nº. 14.133/2021.

O recebimento provisório dos serviços deverá ser realizado dentro do prazo de 15 (quinze) dias, contados da data da comunicação da Contratada quanto à conclusão dos trabalhos, conforme o disposto no Art. 140, alínea “a” da Lei Federal nº. 14.133/2021.

O prazo da disposição acima será contado do recebimento de comunicação de cobrança oriunda do contratado com a comprovação da prestação dos serviços a que se referem a parcela a ser paga.

O fiscal administrativo do contrato realizará o recebimento provisório do objeto do contrato mediante termo detalhado que comprove o cumprimento das exigências de caráter administrativo. (Art. 24, VII Decreto nº 28.874, de 25 de janeiro de 2024).

O fiscal técnico do contrato realizará o recebimento provisório do objeto do contrato mediante termo detalhado que comprove o cumprimento das exigências de caráter técnico. (Art. 23, X Decreto nº 28.874, de 25 de janeiro de 2024).

Para efeito de recebimento provisório, ao final de cada período de faturamento, o fiscal técnico do contrato irá apurar o resultado das avaliações da execução do objeto e, se for o caso, a análise do desempenho e qualidade da prestação dos serviços realizados em consonância com os indicadores previstos, que poderá resultar no redimensionamento de valores a serem pagos à contratada, registrando em relatório a ser encaminhado ao gestor do contrato.

Será considerado como ocorrido o recebimento provisório com a entrega do termo detalhado ou, em havendo mais de um a ser feito, com a entrega do último.

A fiscalização não efetuará o ateste da última e/ou única medição de serviços até que sejam sanadas todas as eventuais pendências que possam vir a ser apontadas no Recebimento Provisório.

O recebimento provisório também ficará sujeito, quando cabível, à conclusão de todos os testes de campo.

RECEBIMENTO DEFINITIVO:

O recebimento definitivo dos serviços será feito mediante as seguintes condições:

O recebimento dos serviços será efetuado por uma comissão de fiscalização, exame, entrega e recebimento, integrada por dois ou mais engenheiros do DER/RO, nomeada pelo Diretor-Geral para tal finalidade acompanhados do Responsável Técnico da empresa, observando as disposições contidas no Edital e no Artigo 140 da Lei Federal nº 14.133/21, comprovando-se a adequação do objeto aos prazos contratuais;

Por Comissão designada pela Contratante, após o decurso do prazo de observação ou de vistoria, comprovando-se a adequação do objeto aos prazos contratuais.

Até 60 (sessenta) dias corridos, a contar da lavratura do termo do recebimento provisório, após a verificação da qualidade e quantidade do serviço e consequente aceitação mediante termo detalhado, obedecendo os seguintes procedimentos:

Emitir documento comprobatório da avaliação realizada pelos fiscais técnicos, administrativo e setorial, quando houver, no cumprimento de obrigações assumidas pelo

contratado, com menção ao seu desempenho na execução contratual, baseado em indicadores objetivamente definidos e aferidos, e a eventuais penalidades aplicadas, devendo constar do cadastro de atesto de cumprimento de obrigações, conforme regulamento (art. 20, Decreto nº 28.874, de 25 de janeiro de 2024).

Realizar a análise dos relatórios e de toda a documentação apresentada pela fiscalização e, caso haja irregularidades que impeçam a liquidação e o pagamento da despesa, indicar as cláusulas contratuais pertinentes, solicitando à CONTRATADA, por escrito, as respectivas correções;

Emitir Termo Detalhado para efeito de recebimento definitivo dos serviços prestados, com base nos relatórios e documentações apresentadas; e

Comunicar a empresa para que emita a Nota Fiscal ou Fatura, com o valor exato dimensionado pela fiscalização.

Enviar a documentação pertinente ao setor de contratos para a formalização dos procedimentos de liquidação e pagamento, no valor dimensionado pela fiscalização e gestão.

No caso de controvérsia sobre a execução do objeto, quanto à dimensão, qualidade e quantidade, deverá ser observado o teor do art. 143 da Lei nº 14.133, de 2021, comunicando-se à empresa para emissão de Nota Fiscal no que pertinente à parcela incontroversa da execução do objeto, para efeito de liquidação e pagamento.

Nenhum prazo de recebimento ocorrerá enquanto pendente a solução, pelo contratado, de inconsistências verificadas na execução do objeto ou no instrumento de cobrança.

O recebimento provisório ou definitivo não excluirá a responsabilidade civil pela solidez e pela segurança do serviço nem a responsabilidade ético-profissional pela perfeita execução do contrato.

A Contratada deverá entregar o serviço em perfeitas condições de uso e funcionamento/execução, o DER/RO poderá exigir os reparos e substituições convenientes tanto anteriores quanto posteriores à entrega do objeto, consignando-se os motivos.

Caso sejam constatados itens do Contrato que não tenham sido cumpridos satisfatoriamente, a Comissão de Fiscalização emitirá um Laudo de Vistoria, no qual constarão as exigências e prazo para sua execução;

Com a emissão do Termo de Recebimento Definitivo, fica estabelecido, a partir da data de sua emissão, o compromisso da Contratada em garantir a solidez do serviço com o cumprimento do prazo de 05 (cinco) anos, mencionados no artigo 618 do Código Civil;

O recebimento definitivo pela Administração não eximirá o contratado, pelo prazo mínimo de 5 (cinco) anos, da responsabilidade objetiva pela solidez e pela segurança dos materiais e dos serviços executados e pela funcionalidade da construção e, em caso de vício, defeito ou incorreção identificados, o contratado ficará responsável pela reparação, pela correção, pela reconstrução ou pela substituição necessárias, sem prejuízo da vida útil de projeto de engenharia de cada estrutura.

QUANTO A PROCEDIMENTOS DE TRANSIÇÃO E FINALIZAÇÃO DO CONTRATO

Os procedimentos de que permeiam a transição e finalização de um contrato referem-se às etapas e ações necessárias para concluir ou encerrar formalmente um contrato de maneira adequada, garantindo que todas as obrigações sejam cumpridas, as partes envolvidas estejam cientes de suas responsabilidades e o processo seja realizado de maneira eficiente e dentro dos prazos estabelecidos. Esses procedimentos geralmente envolvem as seguintes etapas:

Procedimentos de Transição;

Continuidade da Gestão: Consiste em planejar a continuidade dos ritos processuais durante a transição, que culmina com a expiração da vigência do contrato, onde finda a responsabilidade da figura de gestor do contrato, a qual se transfere para a fiscalização com apoio da gerência de contratos e fiscalização, conforme descrito no item VII, para que não haja interrupção ou perda de desempenho do objeto contratado.

Penalidades: Em caso de surgimento de ocorrências patológicas, devidamente constatadas como de responsabilidade da empresa executora, e caso esta se negue a realizar a mitigação do fato gerador, uma vez findado todas as tentativas de forma administrativa, deverá ser instaurado processo de apuração de penalidades, de forma a

trazer aos autos o conhecimento da magnitude financeira do dano ocorrido, sem prejuízo de multa e juros, e acionar judicialmente a empresa executora para ressarcimento ao erário estadual do dano causado.

Procedimentos de Finalização;

Cumprimento das Obrigações: Verificar se todas as obrigações contratuais foram cumpridas por ambas as partes, incluindo pagamentos, entrega de produtos ou serviços, entre outros.

Liquidar Pendências: Resolver quaisquer pendências ou ajustes financeiros, como faturas ou taxas não pagas, indenizações ou glosas a serem retidas.

Assinatura de Aditivos ou Termos de Encerramento: Se necessário, formalizar a finalização com a assinatura de um termo de encerramento, declarando que todas as obrigações foram cumpridas e o contrato está finalizado passando a iniciar o prazo de garantia quinquenal conforme item V.

Documentação Final: Criar e arquivar a documentação necessária que comprove a conclusão do contrato (a exemplo dos Termos de Recebimento Provisório e Definitivo) e o cumprimento das cláusulas acordadas.

Desmobilização de Recursos Financeiros: Realocação de recursos financeiros que estavam alocados ao contrato, como equipes, equipamentos, materiais, recursos financeiros, etc.

Análise de Resultados e Lições Aprendidas: Revisar o desempenho do contrato, avaliar os resultados alcançados e extrair lições que possam ser aplicadas em contratos futuros.

Emissão de TRP - Termo de Recebimento Provisório pelo responsável por seu acompanhamento e fiscalização, mediante termo detalhado, quando verificado o cumprimento das exigências de caráter técnico, conforme descrito na alínea d) do item II;

Emissão de TRD - Termo de Recebimento Definitivo por servidor ou comissão designada pela autoridade competente, mediante termo detalhado que comprove o atendimento das exigências contratuais, conforme descrito na alínea d) do item II;

Início do acompanhamento da garantia quinquenal, que inicia contagem a partir da data de finalização do prazo de execução do objeto contratado;

Incorporação do objeto do contrato ao patrimônio público pelo setor responsável;

Após finalização do prazo da vigência contratual, como ato final do gestor do contrato, os autos deverão ser encaminhados para a gerência de contratos, GCF, e coordenadoria responsável, CPPOO, de forma a evidenciar a finalização da responsabilidade da figura do gestor do contrato, onde a partir desta data, cabe à fiscalização realizar as vistorias anuais, a fim de acompanhar a garantia quinquenal do objeto, a qual finda no último dia do quinto ano, contado a partir da finalização do prazo de execução do objeto. Desta feita, os acompanhamentos e possíveis notificações a serem emitidas conforme demanda da fiscalização, ficam sob a tutela da Gerência de Contratos e Fiscalização, GCF, de forma a manter o elo de comunicação entre a autarquia, DER e a empresa executora até que se finde o prazo da garantia quinquenal;

DO INSTRUMENTO CONTRATUAL

O prazo de vigência do contrato será de **225 (duzentos e vinte e cinco) dias**, contados a partir da data de assinatura do contrato, com eficácia após a publicação do seu extrato no Diário Oficial do Estado, tendo início e vencimento em dia de expediente.

Na contratação que prever a conclusão de escopo predefinido, o prazo de vigência será automaticamente prorrogado quando seu objeto não for concluído no período firmado no contrato, conforme o art. 111 da Lei n.º 14.133/2021, *in verbis*:

Art. 111. Na contratação que prever a conclusão de escopo predefinido, o prazo de vigência será automaticamente prorrogado quando seu objeto não for concluído no período firmado no contrato.

Parágrafo único. Quando a não conclusão decorrer de culpa do contratado:

I - o contratado será constituído em mora, aplicáveis a ele as respectivas sanções administrativas;

II - a Administração poderá optar pela extinção do contrato e, nesse caso, adotará as medidas admitidas em lei para a continuidade da execução contratual.

A contratada deverá realizar a assinatura do contrato no prazo de até 05 (cinco) dias úteis, contados da ciência da convocação, bem como, de manter suas informações atualizadas até o término de suas obrigações.

O Contrato poderá ser prorrogado, conforme as diretrizes do Art. 146 do Decreto Estadual 28.874/2024.

A prorrogação que trata este item é condicionada a ateste da autoridade máxima e a gestão contratual que deverão diligenciar para que seja formalizado termo aditivo de prorrogação ainda que posterior à prazo contratual inicialmente previsto, como forma de assegurar a adequada procedimentalização e a devida publicidade, instruindo o processo com:

cópia do Edital, do contrato original e de todas as alterações, caso esteja em processo distinto do original;

justificativa para a prorrogação pretendida, esclarecendo os motivos que ensejaram a inviabilidade da conclusão do objeto dentro do prazo originalmente previsto, a ser subscrita pelos fiscais e gestores do contrato e ratificada pela autoridade máxima do órgão ou entidade responsável pela contratação;

comprovação de manutenção das condições e requisitos de habilitação do contratado;

novo cronograma físico-financeiro;

minuta de termo aditivo a ser celebrado, conforme padrão aprovado pela Procuradoria Geral do Estado.

A prorrogação deverá se dar pelo limite de tempo estritamente necessário para a conclusão do objeto, que será definido mediante justificativa fundamentada da fiscalização contratual acerca da correlação do prazo indicado e o motivo ensejador do impedimento da conclusão.

Com relação à justificativa do inciso II, incumbe à autoridade máxima atestar, baseada em manifestação da fiscalização contratual, se o objeto não foi concluído por motivo imputável à Administração, hipótese em que a autoridade máxima da Pasta deverá diligenciar para a adoção das providências cabíveis, inclusive para a eventual apuração de responsabilidades, ou imputável ao contratado, hipótese em que deverão ser adotadas as providências previstas no art. 111, parágrafo único, da Lei Federal nº 14.133, de 2021.

A Contratante poderá modificar unilateralmente o contrato para melhor adequá-lo às finalidades de interesse de qualquer dos órgãos beneficiados pela contratação, respeitados os direitos da Contratada, conforme o Art. 104 da Lei Nº 14.133/21.

DA RESERVA DE COTAÇÃO PARA MICROEMPRESAS (ME) E EMPRESAS DE PEQUENO PORTE (EPP)

Considerando a complexidade e o valor estimado da presente contratação, além da exceção para obras e serviços de engenharia que traz a Lei 14.133/2021, neste objeto **não se observará a reserva de cota para Microempresas (ME) e Empresas de Pequeno Porte (EPP).**

DA SUBCONTRATAÇÃO, CESSÃO E/OU TRANSFERÊNCIA

A subcontratação se dará em concordância com o Art. 122 da Lei 14.133/2021, que versa:

"Art. 122. Na execução do contrato e sem prejuízo das responsabilidades contratuais e legais, o contratado poderá subcontratar partes da obra, do serviço ou do fornecimento até o limite autorizado, em cada caso, pela Administração.

§ 1º O contratado apresentará à Administração documentação que comprove a capacidade técnica do subcontratado, que será avaliada e juntada aos autos do processo correspondente.

§ 2º Regulamento ou edital de licitação poderão vedar, restringir ou estabelecer condições para a subcontratação."

A subcontratação deve ser adotada unicamente quando necessária para garantir a execução do CONTRATO e desde que não atente contra os princípios constitucionais inerentes ao processo licitatório, nem ofenda outros princípios relacionados às licitações, notadamente o da seleção da proposta mais vantajosa para a Administração e para o melhor interesse público. Desta forma:

É vedada a subcontratação total;

É permitida a subcontratação parcial, no limite estabelecido de 30% (trinta por cento) do objeto a ser licitado, conforme disposto no Art. 67 da Lei nº 14.133/2021.

A subcontratação deverá ser precedida de autorização do DER.

A subcontratação não exclui a responsabilidade da Contratada perante o DER-RO quanto à qualidade técnica da obra ou do serviço prestado;

Aplica-se também ao(s) eventual(is) subcontratado(s) o disposto editalício que trata da participação e impedimentos legais à participação de empresas ou consórcio de empresas nesta licitação;

Em qualquer hipótese de subcontratação, permanece a responsabilidade integral da Contratada pela perfeita execução contratual, cabendo-lhe realizar a supervisão e coordenação das atividades da Subcontratada, bem como responder perante o DER/RO pelo rigoroso cumprimento das obrigações contratuais correspondentes ao objeto da subcontratação;

Embora o aceite de subcontratação deva ser realizado antecipadamente, há a possibilidade de realizar excepcionalmente aceitação posterior da subcontratação;

Se a subcontratação não for aceita (prévia ou posteriormente), os serviços não devem ser pagos ou, se pagos, deverão ser glosados integralmente.

Fica vedada a subcontratação de empresas envolvidas anteriormente em serviços de anteprojeto, projeto de engenharia, construção, sondagem, análise e demais serviços executados durante a contratação da estrutura existente no local desta contratação.

O Manual de Compras do Tribunal de Contas da União (TCU) indica a necessidade de que a Administração Pública avalie a capacidade técnica da empresa subcontratada relativa a execução dos serviços, com a observância, inclusive do disposto no §9º, art. 67, do Novo Estatuto de Licitações, que cito abaixo:

"Art. 67. A documentação relativa à qualificação técnico-profissional e técnico-operacional será restrita a:
(...)

§ 9º O edital poderá prever, para aspectos técnicos específicos, que a qualificação técnica seja demonstrada por meio de atestados relativos a potencial subcontratado, limitado a 25% (vinte e cinco por cento) do objeto a ser licitado, hipótese em que mais de um licitante poderá apresentar atestado relativo ao mesmo potencial subcontratado. (grifo nosso)."

Da mesma forma, ressalta-se que o Acórdão 963/2024-TCU - Plenário informa que no caso de subcontratação de parcela do objeto para a qual houve exigência de atestados de qualificação técnica na licitação ou no processo de contratação direta, a Administração deve exigir da contratada, como condicionante de autorização para execução dos serviços, documentação que comprove a capacidade técnica da subcontratada (art. 122, § 1º, da Lei 14.133/2021).

Conforme a INSTRUÇÃO NORMATIVA Nº 5, DE 26 DE MAIO DE 2017 (Atualizada), em seu ANEXO V - DIRETRIZES PARA ELABORAÇÃO DO PROJETO BÁSICO (PB) OU TERMO DE REFERÊNCIA (TR), deverá ser indicado se haverá ou não possibilidade de subcontratação de parte do objeto, e, em caso afirmativo, identificar a parte que pode ser subcontratada;

A possibilidade de subcontratação de serviços é um dos meios que pode amenizar a restrição a concorrência decorrente da junção de inúmeros serviços em único objeto.

O Decreto Nº 8.538/2015 aporta o que segue:
"§ 2º Não se admite a exigência de subcontratação para o fornecimento de bens, exceto quando estiver vinculado à prestação de serviços acessórios.
(...)"

§ 4º É vedada a exigência no instrumento convocatório de subcontratação de itens ou parcelas determinadas ou de empresas específicas. "
(...)"
§ 6º São vedadas: I - a subcontratação das parcelas de maior relevância técnica, assim definidas no instrumento convocatório;
(...)"

Portanto, **para fins de subcontratação**, considerando práticas usuais adotadas no mercado e o interesse público, a parte do objeto passível de ser subcontratada, pautada nos normativos técnicos demonstrados acima, serão os serviços acessórios, identificados através da análise do arquivo Planilha Orçamentária _Referencial_ São José ([0066443142](#)).

Estudos Hidrológicos/Inspeções de Campo;

Estudos Topográficos e Topobatimétricos;

Estudos Geotécnicos (Empréstimos/Jazidas);

Componentes Ambientais;

Sondagem;

Ensaio técnicos patológicos.

DA PARTICIPAÇÃO DE EMPRESAS REUNIDAS SOB A FORMA DE CONSÓRCIO

Poderão participar desta licitação toda e qualquer empresa individual ou sociedade regularmente estabelecida no país, que seja especializada no objeto da licitação, e que satisfaça a todas as exigências do Estudo Técnico Preliminar (ETP), Nota Técnica, Especificações e Normas, e que possuam ou que venham fazer parte do seu quadro, na data prevista para a entrega da proposta, profissional de nível superior ou outro devidamente reconhecido pela entidade competente, detentor Acervo Técnico de elaboração de projetos de Pontes de Concreto. A participação de empresas consorciadas será regida de acordo com o Art. 15 da Lei Nº 14.133 de 01 de abril de 2021, como segue:

Comprovação de compromisso público ou particular de constituição de consórcio, subscrito pelos consorciados;

Indicação da empresa líder do consórcio, que será responsável por sua representação perante a Administração;

Admissão, para efeito de habilitação técnica, do somatório dos quantitativos de cada consorciado e, para efeito de habilitação econômico-financeira, do somatório dos valores de cada consorciado;

Impedimento de a empresa consorciada participar, na mesma licitação, de mais de um consórcio ou de forma isolada;

Responsabilidade solidária dos integrantes pelos atos praticados em consórcio, tanto na fase de licitação quanto na de execução do contrato.

A empresa líder terá poderes para requerer, transferir, receber e dar quitação, subscrevendo em nome do consórcio todos os atos referentes à execução do Contrato.

O consórcio deverá apresentar:

Indicação dos compromissos e obrigações, bem como o percentual de participação de cada empresa no consórcio, em relação ao objeto da licitação.

Declaração de que o consórcio não terá sua constituição ou forma modificada sem a prévia aprovação da ADMINISTRAÇÃO durante o processamento e julgamento dos procedimentos licitatórios pertinentes.

O prazo de duração do consórcio deverá coincidir com a data do recebimento definitivo pela Administração das obras/serviços objeto do contrato administrativo licitado.

O consórcio apresentará em conjunto à documentação individualizada de cada empresa, relativa à habilitação jurídica, qualificação trabalhista e de regularidade fiscal.

O consórcio no conjunto dos consorciados deverá atender plenamente a todos os requisitos relativos à habilitação técnica e econômico-financeira.

A empresa vencedora fica obrigada a promover, antes da celebração do contrato, a constituição e o registro do consórcio, nos termos do compromisso referido no primeiro item que rege a participação de empresas consorciadas presente neste edital, sendo a "Comprovação de compromisso público ou particular de constituição de consórcio, subscrito pelos consorciados".

O presente edital estabelece para o consórcio acréscimo de 10% (dez por cento) sobre o valor exigido de empresa individual para a habilitação econômico-financeira;

O acréscimo previsto no item anterior não se aplica aos consórcios compostos, em sua totalidade, de microempresas e pequenas empresas, assim definidas em lei;

A substituição de consorciado deverá ser expressamente autorizada pela contratante e condicionada à comprovação de que a nova empresa do consórcio possui, no mínimo, os mesmos quantitativos para efeito de habilitação técnica e os mesmos valores para efeito de qualificação econômico-financeira apresentados pela empresa substituída para fins de habilitação do consórcio no processo licitatório que originou o contrato.

Compromisso de constituição do consórcio, por escritura pública ou documento particular registrado em Cartório de Registro de Títulos e Documentos, discriminando a EMPRESA líder, estabelecendo responsabilidade solidária dos integrantes pelos atos praticados pelo consórcio, tanto na fase de licitação quanto na de execução do contrato.

A empresa líder, necessariamente, deverá ser uma das empresas de execução do contrato.

Não caberá limitação quanto ao número máximo de participantes em consórcio.

Em conformidade com o § 12 do Art. 67 da Lei 14.133/21, na documentação relativa à qualificação técnico-profissional e técnico-operacional não serão admitidos atestados de responsabilidade técnica de profissionais que, na forma de regulamento, tenham dado causa à aplicação das sanções previstas nos incisos III e IV do caput do art. 156 da Lei 14.133/2021 em decorrência de orientação proposta, de prescrição técnica ou de qualquer ato profissional de sua responsabilidade.

A permissão para consórcios amplia a competitividade, permitindo a participação de empresas que, individualmente, não atenderiam a todos os requisitos técnicos e econômicos e dilui riscos financeiros e operacionais entre as consorciadas, oferecendo maior solidez ao empreendimento.

Portanto, a permissão da participação de consórcios nesta licitação atende ao interesse público, favorece a seleção da proposta mais vantajosa e mitiga riscos de execução, devendo ser expressamente prevista no edital.

DA PARTICIPAÇÃO DE EMPRESAS REUNIDAS SOB A FORMA DE COOPERATIVA

Será permitida a participação de empresas reunidas sob a forma de cooperativa, desde que observado o art. 16 da Lei Nº 14.133/21, *in verbis*:

Art. 16. Os profissionais organizados sob a forma de cooperativa poderão participar de licitação quando:

I - a constituição e o funcionamento da cooperativa observarem as regras estabelecidas na legislação aplicável, em especial a Lei nº 5.764, de 16 de dezembro de 1971, a Lei nº 12.690, de 19 de julho de 2012, e a Lei Complementar nº 130, de 17 de abril de 2009;

II - a cooperativa apresentar demonstrativo de atuação em regime cooperado, com repartição de receitas e despesas entre os cooperados;

III - qualquer cooperado, com igual qualificação, for capaz de executar o objeto contratado, vedado à Administração indicar nominalmente pessoas;

IV - o objeto da licitação referir-se, em se tratando de cooperativas enquadradas na Lei nº 12.690, de 19 de julho de 2012, a serviços especializados constantes do objeto social da cooperativa, a serem executados de forma complementar à sua atuação.

DA APRESENTAÇÃO DA PROPOSTA E CRITÉRIOS DE PONTUAÇÃO

DA PROPOSTA TÉCNICA

Av. Farquar, nº 2986, Bairro Pedrinhas, Palácio Rio Madeira - Ed Pacaás Novos - 2º andar, CEP 76801-470, Porto Velho/RO –Fone: (69) 3212-9243.

Deverá ser apresentada a Proposta Técnica, numerada, assinada por quem de direito, em uma única via, digitada em papel que identifique o licitante, em linguagem clara e objetiva, sem erros e rasuras ou entrelinhas e sua elaboração deverá ser apresentada podendo incluir gráficos, planilhas, quadros, desenhos, fluxogramas e fotografias no formato A4. Deverão ser objetivas e consistentes e conter informações e documentos com base no detalhamento estabelecido no Termo de Referência/Projeto Básico (critério pontuação proposta técnica) com a seguinte disposição:

Índice, contendo o título de cada capítulo e o número da respectiva página;

Apresentação da Proposta, com o nome da empresa, o objeto da proposta, o número do edital e outras informações relevantes para a apresentação da Proposta Técnica.

Corpo da Proposta, onde deverão ser expostos:

Conhecimento do Problema: Deverá ser demonstrado o conhecimento, por parte da licitante, do(s) trecho(s) e da(s) região(ões) onde está(ão) inserido(s), abordando os aspectos inter-relacionados entre ambos, além de análise das soluções técnicas previstas.

Plano de Trabalho: Deverá ser demonstrado conhecimento dos objetivos deste Projeto Básico de engenharia, dos dados existentes e do conhecimento do problema, expostos de forma resumida, analisando-se os aspectos executivos relevantes a serem considerados.

Capacidade Técnica da Proponente: Deverá ser demonstrado a experiência comprovada da empresa, com apresentação de atestados técnicos em nome da empresa, expedidos por pessoa jurídica de direito público ou privado, devidamente anotados e certificados pelo CREA e/ou CAU, de modo a comprovar a execução dos serviços especificados para a presente contratação.

Capacidade da Equipe Técnica: Experiência profissional nas funções definidas adiante, serão comprovados através de Atestados Técnicos devidamente registrados nas entidades profissionais respectivas.

Cumprir salientar que a Proposta Técnica deve ser apresentada em um único arquivo, no formato PDF, na qual devem estar contemplados todos os itens citados anteriormente, sendo estes: índice, apresentação da proposta e corpo da proposta contendo: Conhecimento do Problema, Plano de Trabalho, Capacidade Técnica da Proponente, Capacidade da Equipe Técnica e Desempenho da Licitante em Contratações Anteriores.

Não serão aceitas propostas de projeto de engenharia de soluções técnicas inferiores àquelas descritas neste Projeto Básico de engenharia e Notas Técnicas.

As propostas serão analisadas pelo corpo técnico do DER-RO, que poderá, justificadamente, recusar a solução proposta, solicitar adequações/correções ou aceitar as soluções.

A aceitação ou aprovação pelo DER/RO dos projetos de engenharia apresentados não exclui a responsabilidade da contratada pelas falhas ou omissões nos projetos de engenharia, não sendo possível o pleito de aditivos decorrentes de falhas ou omissões nos projetos.

Os subcritérios de aceitabilidade estão contidos neste Projeto Básico de engenharia, parte integrante do Edital de Licitação.

DA PROPOSTA DE PREÇO

A proposta de preços, que compreende a descrição dos serviços ofertados pela licitante, preço unitário e preço total, deverá ser compatível com as especificações constantes do Projeto Básico de engenharia e seus anexos, bem como atender as seguintes exigências:

Na elaboração das propostas de preços é necessário que os licitantes apresentem o valor global no **mês-base do orçamento – JULHO/2025**, em moeda corrente nacional, incluindo todas as despesas diretas e indiretas necessárias à plena Execução do objeto da licitação, atendendo aos seguintes itens: Quadro Resumo de Preços, Planilha de Preços Unitários por Item de Serviço, Composições de Preços Unitários e Cronograma Físico-Financeiro.

O valor estimado para a contratação foi calculado utilizando-se a Tabela de Preços de Consultoria DNIT, bem como tomando como base os orçamentos anteriores já licitados por este Departamento.

As empresas participantes deverão apresentar as propostas de preços com a composição do percentual de Benefício e Despesas Indiretas – BDI, incidente no valor global.

No orçamento de referência foi considerada a seguinte taxa de Bonificação e Despesas Indiretas (BDI): 45,11% (quarenta e cinco vírgula onze por cento), conforme Anexo BDI - Tabela de preços de Consultoria ([0064268222](#)).

Na composição das taxas de Bonificação e Despesas Indiretas – BDI, não deverão ser apropriados os percentuais de IRPJ e CSLL, consoante Acórdão 325/2007 – TCU/Plenário.

É necessário que o licitante apresente também o Cronograma Físico-Financeiro na forma do que é apresentado e na Planilha Orçamentária anexa a este processo, podendo ser alterado mediante aprovação da fiscalização do contrato.

Os pagamentos dos serviços obedecerão ao Cronograma Físico-Financeiro aprovado pela contratante.

A proposta, que compreende a descrição do material e/ou serviços ofertados pelo licitante, preço unitário e preço total, deverá ser compatível com as especificações constantes neste Edital e seus anexos.

O prazo de validade e garantia da proposta será de 180 (cento e oitenta) dias, a contar da data de sua apresentação.

Em consonância com o § 6º do Art. 23 disposto na Lei 14.133/2021, será exigido dos licitantes, no orçamento que compuser suas respectivas propostas, no mínimo, o mesmo nível de detalhamento do orçamento sintético disponibilizado por este DER-RO.

A licitante não poderá cotar e colocar preços superiores aos estabelecidos pelo DER-RO e/ou pelo SICRO, sejam eles no preço dos insumos ou no valor total do serviço.

Não serão permitidas alterações nas quantidades ou exclusões dos itens constantes das composições de custos unitários.

Serão exigidas todas as composições de custos unitários. A licitante fica obrigada a seguir os parâmetros de composição do SICRO.

A licitante deverá apresentar demonstrativo detalhado da composição do percentual adotado para o item "BONIFICAÇÃO E DESPESAS INDIRETAS - BDI", inclusive com relação às parcelas que o compõe, e a alíquota do ISSQN aplicável deverá estar devidamente identificada (art. 9º da IS DG nº 12/2010 de 28 de julho de 2010).

Indicar em sua proposta de Preços - CNPJ e os dados Bancários (Banco, agência e conta corrente), onde serão creditados os respectivos pagamentos, caso seja vencedora do certame.

As regras de desempate entre propostas são discriminadas no Edital.

A apresentação da proposta implica obrigatoriedade do cumprimento das disposições nela contida, assumindo o proponente o compromisso de fornecer o objeto contratado.

INFORMAÇÕES RELEVANTES PARA O DIMENSIONAMENTO DA PROPOSTA

As empresas deverão apresentar nas propostas, a composição detalhada de formação da Bonificação e Despesas Indiretas – BDI.

Os custos relativos a administração local, mobilização e desmobilização, bem como quaisquer outros itens que possam ser apropriados como custo direto da obra, não poderão ser incluídos na composição do BDI, devendo ser cotados na planilha orçamentária.

Nos preços unitários deverão estar incluídos a mão-de-obra, equipamentos, ferramentas, transporte em geral, encargos e eventuais necessários à execução do serviço.

Referência de Preços: Sistema de Custos Referenciais (SICRO) Rondônia, **mês base de julho/2025, de acordo com a tabela de consultoria.**

Os tributos IRPJ e CSLL não deverão integrar o cálculo do BDI, nem tampouco a planilha de custo direto, por se constituírem em tributos de natureza direta e personalística, que oneram pessoalmente o contratado, não devendo ser repassado à contratante.

É de inteira responsabilidade da licitante obter informações sobre a incidência ou não de tributos e taxas de qualquer natureza devidas a fornecimento nos mercados interno e/ou externo, não se admitindo alegação de desconhecimento de incidência tributária ou outras correlatas.

O licitante que apresentar a proposta mais vantajosa deverá reelaborar e apresentar à comissão, no prazo previsto no Edital, o Cronograma Físico-Financeiro de acordo com os itens constantes no Termo de Referência/Projeto Básico, respectivamente.

CRITÉRIOS DE ACEITABILIDADE DE PREÇOS

O critério de aceitabilidade de preços será a compatibilidade do valor apresentado para a contratação com o valor apresentado pelas licitantes.

O licitante que estiver mais bem colocado na disputa deverá apresentar à Administração, por meio eletrônico, planilha que contenha o preço global, os quantitativos e os preços unitários tidos como relevantes, conforme CRONOGRAMA FÍSICO-FINANCEIRO e anexos deste Termo de Referência/Projeto Básico, para efeito de avaliação de exequibilidade (art. 59, §3º, da Lei nº 14.133/2021).

Todos os custos com mobilização e desmobilização de equipamentos necessários, deslocamento para as vistorias *in loco* e a emissão de ART-CREA dos serviços, serão de responsabilidade da Contratada e deverão estar inclusos na proposta de preço.

Na proposta de preços a ser apresentada, deverão constar o preço unitário em algarismos arábicos. Preço Total expresso em algarismos arábicos e por extenso, em moeda corrente nacional. Nele deverão estar incluídas todas as despesas com a confecção, impostos, taxas, seguro, frete e serviços, depreciação, emolumentos e quaisquer outros custos que, direta ou indiretamente venham ocorrer.

As propostas deverão ser apresentadas de forma clara e objetiva, em conformidade com este termo, devendo conter todos os elementos que influenciam no valor final da contratação.

Em acordo com o Art. 28 da Instrução Normativa SEGES/MGI Nº 2, de 7 de fevereiro de 2023, no caso de obras e serviços de engenharia, serão consideradas inexequíveis as propostas cujos valores forem inferiores a 75% (setenta e cinco por cento) do valor orçado pela Administração. Nesta hipótese, o agente de contratação ou a comissão de contratação, quando o substituir, poderá realizar diligências para aferir a exequibilidade das propostas ou exigir dos licitantes que ela seja demonstrada, em atenção ao disposto no § 2º do art. 59 da Lei nº 14.133, de 2021.

CRITÉRIO DE PONTUAÇÃO

A análise da pontuação deverá ser executado conforme consta no Artigo 37 da Lei 14.133/2021, a saber:

Art. 37. O julgamento por melhor técnica ou por preço deverá ser realizado por:

I - verificação da capacitação e da experiência do licitante, comprovadas por meio da apresentação de atestados de obras, produtos ou serviços previamente realizados;

II - atribuição de notas a quesitos de natureza qualitativa por banca designada para esse fim, de acordo com orientações e limites definidos em edital, considerados a demonstração de conhecimento do objeto, a metodologia e o programa de trabalho, a qualificação das equipes técnicas e a relação dos produtos que serão entregues;

III - atribuição de notas por desempenho do licitante em contratações anteriores aferida nos documentos comprobatórios de que trata o [§ 3º do art. 88 desta Lei](#) e em registro cadastral unificado disponível no Portal Nacional de Contratações Públicas (PNCP).

Art. 27. O exame de conformidade das propostas de técnica observará as regras e as condições de ponderação e de valoração previstas em edital, que considerarão, no mínimo, os seguintes quesitos:

I - a verificação da capacitação e da experiência do licitante, por meio da apresentação de atestados de obras, produtos ou serviços previamente realizados;

II - o atendimento a preceitos de desenvolvimento sustentável;

III - a quantidade e a qualidade dos recursos financeiros, tecnológicos ou humanos que o licitante se compromete a alocar para a execução do contrato; e

IV - a metodologia de execução e a tradição técnica do licitante.

Em acordo com o Art. 10 da Instrução Normativa SEGES/MGI Nº 2, de 7 de fevereiro de 2023, os quesitos de natureza qualitativa da proposta de técnica serão analisados por banca, composta de, no mínimo, 3 (três) membros, que preencham os seguintes requisitos:

I - servidores efetivos ou empregados públicos pertencentes aos quadros permanentes da Administração Pública; ou

II - profissionais contratados por conhecimento técnico, experiência ou renome na avaliação dos quesitos especificados em edital, desde que seus trabalhos sejam supervisionados por profissionais designados conforme o disposto no art. 7º da Lei nº 14.133, de 2021.

A ponderação para resultado da pontuação se dará conforme disposto no §2º do Artigo 36 da Lei 14.133/21, in verbis:

"Art. 36. O julgamento por técnica e preço considerará a maior pontuação obtida a partir da ponderação, segundo fatores objetivos previstos no edital, das notas atribuídas aos aspectos de técnica e de preço da proposta.
[...]

§ 2º No julgamento por técnica e preço, deverão ser avaliadas e ponderadas as propostas técnicas e, em seguida, as propostas de preço apresentadas pelos licitantes, na proporção máxima de 70% (setenta por cento) de valoração para a proposta técnica."

Neste sentido, será adotada a proporção de 70% para a proposta técnica e 30% para a proposta de preço.

Quando do julgamento das propostas, será designada a banca avaliadora nomeada através de portaria, para avaliação das pontuações em conformidade com o artigo 37 da lei n. 14.133/21.

A banca para atribuição de notas deverá ser formada por no mínimo 3 membros, em consonância com os termos do art. 37 da Lei 14.133, devendo ser composta por servidores efetivos ou empregados públicos pertencentes aos quadros permanentes da Administração Pública ou profissionais contratados por conhecimento técnico, experiência ou renome na avaliação dos quesitos especificados em edital, desde que seus trabalhos sejam supervisionados por profissionais designados conforme o disposto no art. 7º da referida Lei.

CRITÉRIO DE PONTUAÇÃO TOTAL DA PROPOSTA TÉCNICA

Na ponderação e valoração da proposta de técnica será considerado o disposto no Artigo 37 da Lei nº 14.133/2021 e Artigos 13 e 27 da Instrução Normativa SEGES nº 02/2023.

A Habilitação Técnica será avaliada através dos itens que demonstrem a capacidade da licitante em desenvolver os serviços objeto do Edital (Conhecimento dos Serviços a Realizar e Plano de Trabalho), os quais serão pontuados segundo os critérios de pontuação definidos nas seções a seguir.

Os textos constantes dos tópicos deverão ser apresentados de forma objetiva, e deverão estar padronizados de acordo com a especificação de documentos técnicos da ABNT.

Tabela - Pontuação da Proposta Técnica

PONTUAÇÃO DA PROPOSTA TÉCNICA			
REQUISITOS		NOTA MÁX. (PONTOS)	TOTAIS
Conhecimento do Objeto e Programa de Trabalho	Conhecimento do Objeto	15,00	30,00
	Plano de Trabalho	15,00	
Capacidade Técnica da Proponente e Equipe Principal	Elaboração de Projeto Executivo de Ponte de Concreto ou de Projeto de Recuperação/Reforço de Ponte de Concreto	30,00	60,00
	Elaboração de Projeto Executivo de Ponte de Concreto ou de Projeto de Recuperação/Reforço de Ponte de Concreto	30,00	
Atribuição de notas por desempenho em contratações anteriores	Valor executado comprovado através do PNCP	10,00	10,00
TOTAL MÁXIMO		100,00	100,00

CONHECIMENTO DO OBJETO E PROGRAMA DE TRABALHO - VALOR MÁXIMO = 30,00 PONTOS:

A avaliação dos itens será procedida a partir de quesitos técnicos em cinco níveis de abordagem, a saber:

Os textos constantes dos tópicos deverão ser apresentados de forma clara e objetiva, com coerência, no formato A4, fonte Arial 11, espaço simples entre linhas e 6 (seis) pontos entre parágrafos e no máximo 80 (oitenta) páginas, podendo incluir gráficos, planilhas, quadros, desenhos, fluxogramas e fotografias no formato A4 ou A3. As páginas deverão apresentar as margens padronizadas de acordo com a especificação de documentos técnicos da ABNT.

Cumprido ressaltar que caso a proposta apresentada ultrapasse o número de páginas previamente estabelecido, será descontado 1 (um) ponto a cada página que se encontrar acima do limite de 80 (oitenta) páginas.

Os tópicos a serem abordados na proposta técnica são:

CONHECIMENTO DO OBJETO - VALOR MÁXIMO = 15,00 PONTOS:

Aspectos gerais das estruturas existentes e das regiões: deverá ser apresentado uma descrição sucinta das regiões atravessadas pela ponte citando as localizações dos trechos, extensões, identificações dos pontos de passagem, condições de trafegabilidade, pontos críticos, as localidades atendidas e as infraestruturas existentes. Descrição da ponte existente como um todo. **Máximo 5,00 pontos.**

A avaliação do item será procedida a partir de quesitos técnicos, em cinco níveis de abordagem:

NÃO ABORDADO/ERRONEAMENTE ABORDADO: O texto não aborda o tema indicado; o texto e as informações não correspondem ao objeto da proposta; texto e informações contraditórios, erros graves na abordagem dos temas. **(0 pontos).**

INSUFICIENTE: Texto e informações incompletas; tópicos do problema/objeto não abordado, conjunto de informações insuficientes para compreensão completa do tema abordado **(1 Ponto).**

REGULAR: Texto com informações mínimas, para compreensão do tema abordado; abrangência restrita de abordagem comparativamente; pouca objetividade e clareza **(2 Pontos).**

BOM: Texto com informações completas sobre o tema coerente, claro e objetivo **(4 Pontos).**

SATISFATÓRIO/ EXCELENTE: Texto com informações completas sobre o tema, coerente, claro, objetivo e inovador, excelente padrão de apresentação pela clareza e domínio dos temas **(5 Pontos).**

Aspectos de drenagem: Deverá ser realizada uma análise preliminar das condições de drenagem do trecho em estudo, considerando o comportamento hidrológico da bacia do rio São José e de seus afluentes. A descrição deve contemplar a identificação dos dispositivos de drenagem existentes (bueiros, galerias, valetas e sarjetas), seu estado de conservação, a capacidade de escoamento e eventuais deficiências. É fundamental abordar o risco de erosões, assoreamentos ou alagamentos que possam comprometer a trafegabilidade e a segurança da obra. Também deve ser avaliado o impacto da duplicação ou da nova estrutura sobre o regime de escoamento das águas superficiais. **Máximo 4,00 pontos.**

A avaliação do item será procedida a partir de quesitos técnicos, em cinco níveis de abordagem:

NÃO ABORDADO/ERRONEAMENTE ABORDADO: O texto não aborda o tema indicado; o texto e as informações não correspondem ao objeto da proposta; texto e informações contraditórios, erros graves na abordagem dos temas. **(0 pontos).**

INSUFICIENTE: Texto e informações incompletas; tópicos do problema/objeto não abordado, conjunto de informações insuficientes para compreensão completa do tema abordado **(1 Ponto).**

REGULAR: Texto com informações mínimas, para compreensão do tema abordado; abrangência restrita de abordagem comparativamente; pouca objetividade e clareza (**2 Pontos**).

BOM: Texto com informações completas sobre o tema coerente, claro e objetivo (**3 Pontos**).

SATISFATÓRIO/ EXCELENTE: Texto com informações completas sobre o tema, coerente, claro, objetivo e inovador, excelente padrão de apresentação pela clareza e domínio dos temas (**4 Pontos**).

Aspectos Geotécnicos e estruturais: A proposta técnica deverá incluir uma apreciação preliminar das condições geotécnicas locais, considerando o tipo de solo predominante, capacidade de suporte, estabilidade de taludes e a suscetibilidade a processos erosivos ou de instabilidade. Devem ser analisados, ainda, os aspectos estruturais das pontes existentes, incluindo materiais utilizados, grau de deterioração, estado de fundações, pilares, apoios, tabuleiros e dispositivos de segurança, patologias verificadas. **Máximo 3,00 pontos.**

A avaliação do item será procedida a partir de quesitos técnicos, em quatro níveis de abordagem:

NÃO ABORDADO/ERRONEAMENTE ABORDADO: O texto não aborda o tema indicado; o texto e as informações não correspondem ao objeto da proposta; texto e informações contraditórios, erros graves na abordagem dos temas. (**0 pontos**).

INSUFICIENTE: Texto e informações incompletas; tópicos do problema/objeto não abordado, conjunto de informações insuficientes para compreensão completa do tema abordado (**1 Ponto**).

REGULAR: Texto com informações mínimas, para compreensão do tema abordado; abrangência restrita de abordagem comparativamente; pouca objetividade e clareza (**2 Pontos**).

BOM: Texto com informações completas sobre o tema coerente, claro e objetivo (**2,5 Pontos**).

SATISFATÓRIO/ EXCELENTE: Texto com informações completas sobre o tema, coerente, claro, objetivo e inovador, excelente padrão de apresentação pela clareza e domínio dos temas (**3 Pontos**).

Aspectos ambientais: A avaliação deverá apresentar os principais aspectos ambientais relacionados à área de influência direta e indireta da intervenção sobre o rio São José. Deve-se identificar a presença de Áreas de Preservação Permanente (APPs), cursos d'água adjacentes, fauna e flora local, bem como eventuais conflitos socioambientais. Também devem ser observadas as necessidades de obtenção de licenças ambientais, medidas de controle de impactos durante as obras (como contenção de sedimentos, manejo de resíduos, controle de poluição sonora e atmosférica) e possíveis condicionantes impostas pelos órgãos ambientais. Além disso, deverão ser consideradas alternativas que promovam a sustentabilidade da obra, reduzindo impactos negativos e garantindo a integração da ponte ao meio ambiente local. **Máximo 3,00 pontos.**

A avaliação do item será procedida a partir de quesitos técnicos, em cinco níveis de abordagem:

NÃO ABORDADO/ERRONEAMENTE ABORDADO: O texto não aborda o tema indicado; o texto e as informações não correspondem ao objeto da proposta; texto e informações contraditórios, erros graves na abordagem dos temas. (**0 pontos**).

INSUFICIENTE: Texto e informações incompletas; tópicos do problema/objeto não abordado, conjunto de informações insuficientes para compreensão completa do tema abordado (**1 Ponto**).

REGULAR: Texto com informações mínimas, para compreensão do tema abordado; abrangência restrita de abordagem comparativamente; pouca objetividade e clareza (**2 Pontos**).

BOM: Texto com informações completas sobre o tema coerente, claro e objetivo (**2,5 Pontos**).

SATISFATÓRIO/ EXCELENTE: Texto com informações completas sobre o tema, coerente, claro, objetivo e inovador, excelente padrão de apresentação pela clareza e domínio dos temas (**3 Pontos**).

PLANO DE TRABALHO - VALOR MÁXIMO = 15,00 PONTOS:

Com pontuação máxima de **15 (quinze) pontos**, será avaliado atribuindo-se pontuação à LICITANTE, conforme critério abaixo, de acordo com a Tabela 3 (Critério Pontuação da Proposta Técnica).

Os tópicos a serem abordados na proposta técnica *item - Plano de Trabalho* são:

Metodologia: A metodologia a ser apresentada deverá descrever, de forma clara e objetiva, os procedimentos e etapas que serão adotados para a execução dos serviços, abrangendo desde a elaboração do estudo de viabilidade até a entrega do projeto básico e executivo, bem como a análise de alternativas de recuperação e duplicação da ponte existente. Deverão ser explicitados os métodos de coleta e tratamento de dados, incluindo levantamentos topográficos, investigações geotécnicas, estudos hidrológicos e avaliações estruturais, indicando os recursos técnicos e tecnológicos que serão empregados. A metodologia deverá evidenciar a aplicação de normas técnicas atualizadas, bem como a observância das boas práticas de engenharia, assegurando a qualidade dos produtos a serem entregues. É igualmente importante que a descrição metodológica demonstre a integração entre os aspectos técnicos, econômicos, sociais e ambientais, garantindo que a solução proposta seja eficiente, sustentável e adequada à realidade local. **Máximo 5,00 pontos.**

NÃO ABORDADO/ERRONEAMENTE ABORDADO: O texto não aborda o tema indicado; o texto e as informações não correspondem ao objeto da proposta; texto e informações contraditórios, erros graves na abordagem dos temas. (**0 pontos**).

INSUFICIENTE: Texto e informações incompletas; tópicos do problema/objeto não abordado, conjunto de informações insuficientes para compreensão completa do tema abordado (**1 Ponto**).

REGULAR: Texto com informações mínimas, para compreensão do tema abordado; abrangência restrita de abordagem comparativamente; pouca objetividade e clareza (**2 Pontos**).

BOM: Texto com informações completas sobre o tema coerente, claro e objetivo (**4 Pontos**).

SATISFATÓRIO/ EXCELENTE: Texto com informações completas sobre o tema, coerente, claro, objetivo e inovador, excelente padrão de apresentação pela clareza e domínio dos temas (**5 Pontos**).

Cronograma para execução dos serviços: O cronograma de execução dos serviços deverá ser estruturado de forma a refletir todas as etapas previstas no termo de referência/Projeto Básico, apresentando prazos realistas e compatíveis com a complexidade de cada atividade. Nele deverão constar as fases de levantamento de dados, análises preliminares, elaboração dos estudos, desenvolvimento dos projetos e entrega dos produtos finais, sempre respeitando a sequência lógica e a interdependência entre as etapas. O cronograma deverá possibilitar à Administração o acompanhamento adequado da execução, permitindo a fiscalização do cumprimento das metas intermediárias e finais. A clareza e o detalhamento do cronograma constituem elementos essenciais para garantir a viabilidade da proposta técnica. **Máximo 4,00 pontos.**

NÃO ABORDADO/ERRONEAMENTE ABORDADO: O texto não aborda o tema indicado; o texto e as informações não correspondem ao objeto da proposta; texto e informações contraditórios, erros graves na abordagem dos temas. (**0 pontos**).

INSUFICIENTE: Texto e informações incompletas; tópicos do problema/objeto não abordado, conjunto de informações insuficientes para compreensão completa do tema abordado (**1 Ponto**).

REGULAR: Texto com informações mínimas, para compreensão do tema abordado; abrangência restrita de abordagem comparativamente; pouca objetividade e clareza (**2 Pontos**).

BOM: Texto com informações completas sobre o tema coerente, claro e objetivo (**3 Pontos**).

SATISFATÓRIO/ EXCELENTE: Texto com informações completas sobre o tema, coerente, claro, objetivo e inovador, excelente padrão de apresentação pela clareza e domínio dos temas (**4 Pontos**).

Utilização da equipe por serviço: A utilização da equipe deverá ser descrita de forma a evidenciar a composição multidisciplinar necessária à execução dos serviços, contemplando profissionais das áreas de engenharia estrutural, geotécnica, hidrologia, meio ambiente e topografia. A proposta deverá indicar os responsáveis técnicos por cada etapa, detalhando suas atribuições, qualificações e experiências anteriores em atividades similares. Deverá ainda ser especificada a carga horária prevista para cada profissional e sua distribuição ao longo das fases de execução, assegurando compatibilidade entre as demandas do contrato e a disponibilidade da equipe. Dessa forma, a proposta técnica deverá demonstrar que dispõe de recursos humanos qualificados e adequadamente dimensionados para atender às necessidades do objeto contratado. **Máximo 3,00 pontos.**

NÃO ABORDADO/ERRONEAMENTE ABORDADO: O texto não aborda o tema indicado; o texto e as informações não correspondem ao objeto da proposta; texto e informações contraditórios, erros graves na abordagem dos temas. (**0 pontos**).

INSUFICIENTE: Texto e informações incompletas; tópicos do problema/objeto não abordado, conjunto de informações insuficientes para compreensão completa do tema abordado (**1 Ponto**).

REGULAR: Texto com informações mínimas, para compreensão do tema abordado; abrangência restrita de abordagem comparativamente; pouca objetividade e clareza (**2 Pontos**).

BOM: Texto com informações completas sobre o tema coerente, claro e objetivo (**2,5 Pontos**).

SATISFATÓRIO/ EXCELENTE: Texto com informações completas sobre o tema, coerente, claro, objetivo e inovador, excelente padrão de apresentação pela clareza e domínio dos temas (**3 Pontos**).

Organização para a execução dos serviços: A organização para a execução dos serviços deverá contemplar a estrutura administrativa e operacional a ser disponibilizada pela empresa, incluindo a definição clara dos mecanismos de coordenação, supervisão e controle interno. A proposta deverá indicar como será realizada a integração entre os diferentes profissionais da equipe, quais meios de comunicação e ferramentas de gestão serão utilizados, bem como os recursos logísticos e tecnológicos que darão suporte à execução das atividades. Além disso, deverão ser descritos os instrumentos de controle de qualidade a serem adotados, com vistas a assegurar o cumprimento dos prazos estabelecidos, a conformidade técnica dos produtos entregues e a mitigação de eventuais riscos. A adequada organização será considerada elemento fundamental para demonstrar a capacidade da licitante em garantir eficiência e qualidade na execução do contrato. **Máximo 3,00 pontos.**

NÃO ABORDADO/ERRONEAMENTE ABORDADO: O texto não aborda o tema indicado; o texto e as informações não correspondem ao objeto da proposta; texto e informações contraditórios, erros graves na abordagem dos temas. (**0 pontos**).

INSUFICIENTE: Texto e informações incompletas; tópicos do problema/objeto não abordado, conjunto de informações insuficientes para compreensão completa do tema abordado (**1 Ponto**).

REGULAR: Texto com informações mínimas, para compreensão do tema abordado; abrangência restrita de abordagem comparativamente; pouca objetividade e clareza (**2 Pontos**).

BOM: Texto com informações completas sobre o tema coerente, claro e objetivo (**2,5 Pontos**).

SATISFATÓRIO/ EXCELENTE: Texto com informações completas sobre o tema, coerente, claro, objetivo e inovador, excelente padrão de apresentação pela clareza e domínio dos temas (**3 Pontos**).

Em resumo, a pontuação a ser adotada para a proposta técnica, terá como base o conteúdo exposto na Tabela abaixo:

Tabela - Pontuação da proposta técnica

Requisitos		Pontos
1.0	Conhecimento do trecho	15,00
1.1	Aspectos gerais das estruturas existentes e da região	5,00
1.2	Aspectos de drenagem	4,00
1.3	Aspectos geotécnicos e estruturais	3,00
1.4	Aspectos ambientais	3,00
2.0	Plano de trabalho	15,00
2.1	Metodologia	5,00
2.2	Cronograma para execução dos serviços	4,00
2.3	Utilização da equipe por serviço	3,00
2.4	Organização para execução dos serviços	3,00

CAPACIDADE TÉCNICA DA PROPONENTE E EQUIPE PRINCIPAL - VALOR MÁXIMO = 60,00 PONTOS

Referente a Experiência da Licitante - Valor máximo = 30,00 pontos: Deverá ser demonstrada a experiência comprovada da empresa por meio da apresentação de atestados técnicos em nome da empresa, expedidos por pessoa jurídica de direito público ou privado, devidamente anotados e certificados pelo CREA, de modo a comprovar a execução dos serviços elaboração Projetos em Obras de Artes Especiais.

A pontuação a ser adotada por número de atestados de projetos similares já realizados pela empresa terá como base o conteúdo exposto na Tabela abaixo:

Tabela - Experiência da Licitante

Elaboração de Projeto Executivo de Ponte de Concreto	Pontos
1 (um) atestado de Elaboração de Projeto Executivo de Ponte de Concreto ou de Projeto de Recuperação/Reforço de Ponte de Concreto	10,00
2 (dois) atestados de Elaboração de Projeto Executivo de Ponte de Concreto ou de Projeto de Recuperação/Reforço de Ponte de Concreto	20,00
3 (três) atestados de Elaboração de Projeto Executivo de Ponte de Concreto ou de Projeto de Recuperação/Reforço de Ponte de Concreto	30,00

Qualificação da Equipe Técnica - Valor máximo = 30,00 pontos: Deverá ser demonstrada a experiência profissional nas funções definidas no quadro abaixo, as quais serão comprovados através de Atestados Técnicos devidamente registrados nas entidades profissionais respectivas.

A pontuação a ser adotada por número de atestados de projetos similares já realizados pelo profissional terá como base o conteúdo exposto na Tabela abaixo:

Tabela - Experiência do Profissional

Elaboração de Projeto Executivo de Ponte de Concreto	Pontos
1 (um) atestado de Elaboração de Projeto Executivo de Ponte de Concreto ou de Projeto de Recuperação/Reforço de Ponte de Concreto	10,00
2 (dois) atestados de Elaboração de Projeto Executivo de Ponte de Concreto ou de Projeto de Recuperação/Reforço de Ponte de Concreto	20,00
3 (três) atestados de Elaboração de Projeto Executivo de Ponte de Concreto ou de Projeto de Recuperação/Reforço de Ponte de Concreto	30,00

A empresa deverá apresentar somente o número de atestados exigidos e suficientes para a comprovação e destacar/grifar os itens que comprovarão as exigências.

Os atestados serão considerados pela ordem de apresentação.

A EQUIPE TÉCNICA compreende também a apresentação da relação nominal dos profissionais de nível superior e médio a serem alocados aos trabalhos, com seus respectivos currículos e a indicação das funções que lhes serão atribuídas na equipe e que não serão pontuados.

ATRIBUIÇÃO DE NOTAS POR DESEMPENHO DA LICITANTE EM CONTRATAÇÕES ANTERIORES - VALOR MÁXIMO = 10,00 PONTOS:

Para a atribuição de notas neste quesito serão levadas em considerações as informações constantes no Portal Nacional de Contratações Públicas (PNCP), conforme estipulado pela Lei 14.133/2021 nos seus artigos 37 item III e 88 §3º.

A licitante terá uma atribuição de pontos para este requisito nos seguintes critérios:

Será considerado o valor acumulado dos serviços de engenharia referentes à elaboração de projetos já executados pela empresa licitante, desde que no mesmo CNPJ, ou comprovação de que a empresa em questão fora integrada à matriz, devendo ser apresentado os links com a descrição que guiem até a obra presente no PNCP, a fim de serem verificados pela comissão instituída para análise da documentação apresentada na fase de habilitação. A pontuação a ser adotada para a proposta técnica, terá como base o conteúdo exposto na Tabela abaixo:

Tabela - Atribuição de Notas por desempenho em contratações anteriores

Valor executado comprovado através do PNCP	Pontos (Tipo A)
> R\$1.000.000,00	10,00
≥ R\$ 500.000 e < R\$1.000.000,00	5,00
≥ R\$250.000,00 e < R\$500.000,00	3,00
< R\$250.000,00	0,00

Serão considerados os serviços apresentados análogos ao objeto desta contratação, através do campo de informação "Valor Global Contratado".

Caso a empresa licitante não tenha nenhuma obra cadastrada no PNCP, ou valor global executado de obras ou serviços inferior a R\$250.000,00 (duzentos e cinquenta mil reais) será atribuída uma nota 0(zero) para este quesito, não ficando a mesma desclassificada, haja vista que tal portal instituído pela lei 14.133/2021 ainda está em fase inicial de implantação, tendo em vista que fora estabelecido em 2021, e de uma perspectiva de contratações, já existem contratações desde 1992 sem o PNCP (com a lei 8.666/1992).

PONTUAÇÃO TÉCNICA

A **PT (Pontuação Técnica)** será de no máximo **100 pontos** e será a soma das seguintes pontuações:

Capacidade Técnica da Proponente e Equipe Principal - Valor Máximo = **60,00 PONTOS**

Conhecimento do Objeto e Programa de Trabalho - Valor Máximo = **30,00 PONTOS**

Atribuição de notas por desempenho em contratações anteriores - Valor Máximo = **10,00 PONTOS**

CRITÉRIO PONTUAÇÃO PARA PROPOSTA DE PREÇO

Para o cálculo da NP (nota de preço) deverá ser seguido a [IN SEGES/MGI, de 02 de Fevereiro de 2023](#), do Ministério da Economia, cujo procedimento de ponderação e valoração das propostas de preços deve ser realizado conforme o parâmetro matemático discriminado abaixo:

$$NP = 100 \times (X1 / X2)$$

NP - Nota da Proposta de Preço do Licitante;

X1 - Menor valor global proposto entre os licitantes classificados; e

X2 - Valor global proposto pelo licitante classificado.

O resultado final da análise e julgamento das notas das Propostas Técnicas e de Preços de cada licitante será definido conforme a média ponderada dos valores das Propostas Técnica e da Proposta de Preços, observando a seguinte fórmula:

$$PTF = (7 \times PT) / 10$$

$$NPF = (3 \times NP) / 10$$

$$NF = PTF + NPF$$

PT = Pontuação Técnica.

NP = Nota de Preço.

PTF = Pontuação técnica final.

NPF = Nota de preço final.

NF = Nota final da proposta.

No entanto cumpre salientar que, para a determinação das pontuações finais, serão adotados os seguintes passos:

Inicialmente, serão consideradas os valores truncados com quatro casas decimais para a PT e NP.

Serão aplicadas as fórmulas descritas anteriormente para a determinação da PTF e da NPF.

Os resultados de PTF e de NPF, por sua vez serão truncados novamente, no entanto, desta vez serão considerados apenas os valores até a casa dos centésimos (duas casas decimais).

Em seguida, a determinação da NF, por fim, será dada pelo somatório da PTF e da NPF.

Por exemplo, caso a PT seja de 95,5379483 e a NP seja 88,4572392, após o truncamento, deverão ser considerados os valores de 95,5379 para a PT e 88,4572 para a NP. Em seguida, será realizado o cálculo para a determinação da PTF, resultando em 66,87653, e o cálculo para a determinação da NPF, resultando em 26,53716. Deste modo, após a aplicação do truncamento para que sejam consideradas apenas duas casas decimais, serão considerados os valores de 66,87 para PTF e 26,53 para NPF. Por fim, será realizado o somatório de ambas as notas, resultando em uma NF 93,40.

A classificação dos Proponentes se dará em ordem decrescente dos valores das notas finais, sendo declarado vencedor o Licitante que atingir a maior Nota Final.

Caso ocorra o empate entre duas ou mais propostas, a decisão será feita por sorteio a ser realizado pela Comissão, na presença dos representantes interessados.

Fora designada a banca avaliadora nomeada através de Portaria ([0066078700](#)), para avaliação das pontuações em conformidade com o artigo 37 da lei n. 14.133/21.

DA VISITA TÉCNICA AO LOCAL DOS SERVIÇOS

A licitante interessada poderá visitar os locais de execução dos serviços, para conhecer as peculiaridades da geografia, do solo, do clima e demais características do lugar de execução, cuja comprovação será efetuada por declaração ou outro termo equivalente. Os custos que advierem dessas visitas serão arcados exclusivamente pela licitante, vetada sua computação no cálculo das planilhas de custo para elaboração de sua proposta.

A visita técnica poderá ser acompanhada por Engenheiro do DER/RO, que a certificará, expedindo o necessário Atestado de Visita. Esse atestado será juntado à Documentação de Habilitação, nos termos dos parágrafos 2º, 3º e 4º do Artigo 62, da Lei n.º 14.133/21.

A visita deverá ser agendada com antecedência e deverá ocorrer até a abertura da Proposta de Preço.

Quaisquer informação em relação à visita poderá ser obtida junto a Coordenadoria de Planejamento, Projeto e Orçamento de Obras/CPPOO do DER/RO em Porto Velho/RO.

Horário de atendimento da Coordenadoria de Planejamento, Projeto e Orçamento de Obras/CPPOO do DER/RO ao Público: de 07:30h às 13:30h, através do *E-mail*: cppoo@der.ro.gov.br – Edifício Rio Jarmy - Av. Farquar, 2986 - Pedrinhas, Porto Velho - RO, 76801-470.

Todas as empresas deverão apresentar, sob pena de inabilitação, junto a sua documentação de habilitação uma declaração de conhecimento prévio de todos os aspectos relevantes que envolvem a execução do serviço, informações e condições físicas, ambientais, logísticas, de mão-de-obra, econômica e social da área de implantação do empreendimento, conforme modelo de Declaração de conhecimento do local dos serviços ([0058792775](#)), podendo a referida declaração ser firmada em modelo próprio da empresa licitante. Assim, a empresa vencedora, não poderá alegar, em nenhuma hipótese, o desconhecimento das particularidades regionais relativas as condições de realização do serviço como justificativa para se eximir das obrigações assumidas em consequência do presente certame.

A empresa licitante, ao seu critério, poderá declinar da visita apenas se apresentar declaração formal, conforme modelo de Declaração de responsabilidade pela não realização da visita ([0064823285](#)), assinada pelo responsável técnico, sob as penalidades da lei, que tem pleno conhecimento das condições e peculiaridades inerentes à natureza dos trabalhos, e sobre o local do serviço, assumindo total responsabilidade por esta declaração, ficando impedida, no futuro, de pleitear por força do conhecimento declarado, quaisquer alterações contratuais, de natureza técnica e/ou financeira.

A licitante não poderá alegar, à posterior, desconhecimento de qualquer fato.

Serão INABILITADAS as empresas licitantes que não apresentarem, na ocasião da habilitação, a declaração de conhecimento prévio da área de implantação do empreendimento ou não apresentarem o atestado de visita técnica emitido na ocasião da visita;

FORMA E CRITÉRIOS DE SELEÇÃO DO FORNECEDOR E REGIME DE EXECUÇÃO

FORMA DE SELEÇÃO E CRITÉRIO DE JULGAMENTO DA PROPOSTA: O contratado será selecionado por meio da realização de procedimento de **LICITAÇÃO**.

Modalidade: Concorrência sob forma eletrônica

Critério de julgamento: Técnica e Preço.

Justificativa da escolha do critério de julgamento - Considerando que trata-se de uma contratação cujo critério de julgamento é técnica e preço, de acordo com os Artigos 36, 37 e 38 da Lei 14.133/21, os quais versam:

"Art. 36. O julgamento por técnica e preço considerará a maior pontuação obtida a partir da ponderação, segundo fatores objetivos previstos no edital, das notas atribuídas aos aspectos de técnica e de preço da proposta.

[...]

§ 2º No julgamento por técnica e preço, deverão ser avaliadas e ponderadas as propostas técnicas e, em seguida, as propostas de preço apresentadas pelos licitantes, na proporção máxima de 70% (setenta por cento) de valoração para a proposta técnica.

[...]

Art. 37. O julgamento por melhor técnica ou por técnica e preço deverá ser realizado por:

I - verificação da capacitação e da experiência do licitante, comprovadas por meio da apresentação de atestados de obras, produtos ou serviços previamente realizados;
II - atribuição de notas a quesitos de natureza qualitativa por banca designada para esse fim, de acordo com orientações e limites definidos em edital, considerados a demonstração de conhecimento do objeto, a metodologia e o programa de trabalho, a qualificação das equipes técnicas e a relação dos produtos que serão entregues;
III - atribuição de notas por desempenho do licitante em contratações anteriores aferida nos documentos comprobatórios de que trata o § 3º do art. 88 desta Lei e em registro cadastral unificado disponível no Portal Nacional de Contratações Públicas (PNCP).

[...]

Art. 38. No julgamento por melhor técnica ou por técnica e preço, a obtenção de pontuação devido à capacitação técnico-profissional exigirá que a execução do respectivo contrato tenha participação direta e pessoal do profissional correspondente."

Por se tratar de um objeto complexo, de serviço e obra de natureza intelectual, que envolve na necessidade de elaboração de projetos básico e executivo e demais execuções necessárias, como sinalização, foi adotado como critério de julgamento a técnica e preço para avaliação da proposta mais vantajosa.

Conforme preconizado no Despacho DER/GOA ([0064197977](#)), as exigências de qualificação técnica e os critérios de julgamento das propostas foram definidos de maneira proporcional à complexidade do objeto e fundamentados em precedentes do Tribunal de Contas da União. O intuito é assegurar que apenas empresas com experiência comprovada em serviços similares participem do certame, garantindo a qualidade e a segurança do resultado final. Os critérios de pontuação privilegiam propostas que demonstrem maior conhecimento técnico, experiência e capacidade de execução, em consonância com o princípio da seleção da proposta mais vantajosa previsto no art. 5º da Lei nº 14.133/2021.

Modo de disputa: Desta forma, o modo de disputa da licitação em planejamento será o **FECHADO**.

Regime de Execução: O regime de execução adotado será por **PREÇO GLOBAL**, onde as medições e pagamento estarão associados à execução de etapas do cronograma físico-financeiro vinculadas ao cumprimento de metas de resultado.

Justificativa do regime de execução adotado, O regime de execução adotado será o de **Empreitada por preço global**, uma vez que este se enquadra no Artigo 6º, inciso XXIX da Lei 14.133/21, o qual dispõe que no regime de empreitada por preço global a contratação da execução da obra ou do serviço é realizada por preço certo e total.

Ainda, conforme preconizado no Despacho DER/GOA ([0064197977](#)), considerando a natureza do objeto, que envolve a elaboração de estudos de viabilidade, projetos básicos e executivos de engenharia, entende-se que o regime de empreitada por preço global se mostra o mais adequado, uma vez que possibilita maior previsibilidade orçamentária e minimiza a ocorrência de aditivos contratuais decorrentes de variações de quantitativos. Nesse tipo de contratação, o contratado assume a responsabilidade pela entrega integral dos produtos definidos no termo de referência, mediante preço certo e total, o que proporciona à Administração maior segurança quanto ao custo final da contratação. Ademais, por se tratar de serviço intelectual e técnico especializado, cuja mensuração se dá pelo resultado entregue (estudos e projetos completos), e não por medições físicas de unidades executadas, o regime de preço global é o que melhor se ajusta ao objeto em questão, atendendo ao princípio da eficiência e garantindo a economicidade da contratação.

Reforça-se: O regime de execução escolhido é a empreitada por preço global, considerando que o objeto do presente certame consiste na elaboração de estudos e projetos completos de engenharia para obra de arte especial. Trata-se de atividades cuja execução demanda equipe multidisciplinar especializada, mas que resultam em produtos técnicos únicos e indivisíveis, não havendo justificativa para fracionamento ou execução por etapas autônomas. Assim, a adoção do regime de empreitada por preço global confere maior clareza contratual, assegura a integralidade do objeto e a compatibilidade entre as diversas disciplinas técnicas, além de evitar sobreposições de responsabilidades. Esse regime, portanto, mostra-se o mais adequado à complexidade e à natureza dos serviços, em conformidade com o art. 46 da Lei nº 14.133/2021, que recomenda a seleção do regime em função do objeto específico.

O Acórdão TCU nº 1.978/2013 – Plenário infere que o regime de empreitada por preço global deve ser adotada quando for possível definir previamente no projeto, com boa margem de precisão, as quantidades dos serviços a serem executados. A adoção deste tipo de regime, de acordo com o Manual do ordenador de despesas, publicado pelo Conselho Nacional do Ministério Público, oferece vantagens no que diz respeito;

Simplicidade nas medições, realizadas por etapa concluída;

Menor custo para a Administração Pública na fiscalização do serviço;

Valor final do contrato é, em princípio, fixo;

Restringe os pleitos do construtor e a assinatura de aditivo;

Dificulta o jogo de planilha;

Incentiva o cumprimento de prazo, pois o contratado só recebe quando conclui uma etapa

EXIGÊNCIAS DE HABILITAÇÃO: PARA FINS DE HABILITAÇÃO, DEVERÁ O LICITANTE COMPROVAR OS SEGUINTE REQUISITOS:

Exigir-se-á dos interessados na fase de habilitação, nos termos estabelecidos nos artigos 62, incisos I ao IV, da Lei 14.133/21, devendo ser observada as seguintes disposições:

HABILITAÇÃO JURÍDICA

No caso de empresário individual: inscrição no Registro Público de Empresas Mercantis, a cargo da Junta Comercial da respectiva sede;

Em se tratando de microempreendedor individual – MEI: Certificado da Condição de Microempreendedor Individual - CCMEI, cuja aceitação ficará condicionada à verificação da autenticidade no sítio <http://www.portaldomicroempreendedor.gov.br/>, podendo ser substituída por outro documento que comprove o atual enquadramento na condição de microempresa e empresa de pequeno porte, tendo em vista a desburocratização e simplificação da função administrativa do Estado;

No caso de sociedade empresária ou empresa individual de responsabilidade limitada - EIRELI: ato constitutivo, estatuto ou contrato social em vigor, devidamente registrado na Junta Comercial da respectiva sede, acompanhado de documento comprobatório de seus administradores dos seus administradores;

No caso de empresa ou sociedade estrangeira em funcionamento no País: decreto de autorização, e se for o caso, ato de registro ou autorização para funcionamento expedido pelo órgão competente, quando a atividade assim o exigir.

Os documentos acima deverão estar acompanhados da última alteração ou da consolidação respectiva, e devem comprovar compatibilidade entre o objeto social/atividade comercial das empresas licitantes e o objeto do certame.

As empresas licitantes devem apresentar documento de identificação do (s) sócio (s) (RG/CNH/outro).

REGULARIDADE FISCAL, SOCIAL E TRABALHISTA

Inscrição no Cadastro de Pessoas Físicas (CPF) ou no Cadastro Nacional da Pessoa Jurídica (CNPJ);

Inscrição no cadastro de contribuintes estadual e/ou municipal, se houver, relativo ao domicílio ou sede do licitante, pertinente ao seu ramo de atividade e compatível com o objeto contratual;

Regularidade perante a Fazenda federal, estadual e/ou municipal do domicílio ou sede do licitante, ou outra equivalente, na forma da lei;

Regularidade relativa à Seguridade Social e ao FGTS, que demonstre cumprimento dos encargos sociais instituídos por lei;

Regularidade perante a Justiça do Trabalho;

Declaração de cumprimento do disposto no [inciso XXXIII do art. 7º da Constituição Federal](#).

QUALIFICAÇÃO ECONÔMICA-FINANCEIRA

a) **Certidão Negativa de feitos sobre falência** – Lei nº. 11.101/05, expedida pelo distribuidor da sede do licitante, expedida nos últimos **90 (noventa)** dias caso não conste o prazo de validade.

b) **Balanço patrimonial**, demonstração de resultado de exercício e demais demonstrações contábeis dos 2 (dois) últimos exercícios sociais, comprovando:

b.1) índices de Liquidez Geral (LG), Liquidez Corrente (LC), e Solvência Geral (SG) igual ou superiores a 1 (um);

b.1.1.) Para comprovação da boa situação financeira da licitante através do cumprimento dos índices supramencionados, resultantes da aplicação das fórmulas abaixo, nos valores indicados:

Ativo Circulante + Realizável a Longo Prazo	
LG =	----- igual ou superior a 1
Passivo Circulante + Passivo Não Circulante	
Ativo Total	
SG =	----- igual ou superior a 1
Passivo Circulante + Passivo Não Circulante	
Ativo Circulante	
LC =	----- igual ou superior a 1
Passivo Circulante	

b.2) Capital mínimo ou Patrimônio Líquido correspondente a **10% (dez por cento)** do valor estimado da contratação, visando garantir que as empresas participantes dos processos licitatórios tenham recursos financeiros adequados para cumprir as obrigações contratuais.

b.3.) As empresas criadas no exercício financeiro da licitação deverão atender a todas as exigências da habilitação e ficarão autorizadas a substituir os demonstrativos contábeis pelo balanço de abertura.

b.4.) Os documentos referidos acima limitar-se-ão ao último exercício no caso de a pessoa jurídica ter sido constituída há menos de 2 (dois) anos.

b.5.) O atendimento dos índices econômicos previstos deverá ser atestado mediante declaração assinada por profissional habilitado da área contábil, apresentada pelo fornecedor.

Justifica-se que as exigências de qualificação econômico-financeira encartadas acima estão em harmonia com o que prevê o art. 69 da Lei 14.133/21 sendo necessário, para garantir que a (s) vencedora (as) detenha (am) condições econômicas para executar o futuro contrato.

c) Em se tratando de Consórcio, para o caso de comprovação do patrimônio líquido, fica estabelecido um acréscimo de 10% (dez por cento) em relação aos valores exigidos para a LICITANTE individual.

Justifica-se que as exigências de qualificação econômico-financeira encartadas acima estão em harmonia com o que prevê o art. 69 da Lei 14.133/21 sendo necessário, para garantir que a (s) vencedora (as) detenha (am) condições econômicas para executar o futuro contrato.

QUALIFICAÇÃO TÉCNICA

Certidão comprobatória de inscrição ou registro e regularidade da empresa a ser contratada e registro dos seus responsáveis técnicos no Conselho Regional de Engenharia e Agronomia - CREA e/ou Conselho de Arquitetura e Urbanismo - CAU, da região a que estiver vinculada, que comprove o exercício da atividade relacionada com o objeto da licitação.

Atestados de Capacidade Técnica (declaração ou certidão), fornecido por pessoa jurídica de direito público ou privado, comprovando o desempenho da empresa a ser contratada em serviços similares e compatíveis em características técnicas e quantidades com o objeto desta licitação, conforme Art. 67, II da Lei Federal nº 14.133/21;

O atestado emitido por pessoas jurídicas de direito privado deverá conter o nome completo do signatário, número do Cadastro de Pessoa Física (CPF), atestando às informações ali contidas sujeitas à verificação de sua veracidade na fase da licitação.

A comprovação da qualificação técnica deverá apresentar uma maior relevância, nos serviços de **Elaboração de Projeto Básico de Engenharia e o Executivo de Engenharia de Ponte em Concreto Estrutural ou Projeto de Recuperação e duplicação de estrutura existente**, compatíveis em características técnicas e quantidades com o objeto desta licitação.

No caso de a empresa licitante ou o responsável técnico não serem registrados ou inscritos na entidade profissional competente do Estado de Rondônia, deverão ser providenciados os respectivos vistos deste órgão regional por ocasião da assinatura do contrato;

A qualificação técnica da licitante deverá ser demonstrada mediante a comprovação da aptidão para o desempenho de atividades pertinentes e compatíveis em características, quantidades e prazos com o objeto desta licitação, devendo a licitante declarar a disponibilidade de pessoal técnico especializado e comprovar a capacitação técnico-profissional e técnico-operacional.

Durante todo o período de execução do objeto, ao menos 01 (um) profissional de nível superior, com experiência, detentor de atestado de responsabilidade técnica, devidamente registrados no CREA da região onde os serviços foram executados, acompanhados das respectivas Certidões de Acervo Técnico – CAT expedidas pelo CREA, que comprovem ter o profissional executado os serviços com características técnicas compatíveis com o objeto desta licitação.

ATESTADOS DE CAPACIDADE TÉCNICA

Capacidade Operacional – Portanto, a empresa a ser contratada (pessoa jurídica) deve ter experiência na elaboração de serviço de mesmo caráter e de igual complexidade ou superior, comprovadas por intermédio de atestados e/ou certidões de contratos emitidos por pessoas jurídicas de direito público ou privado, em nome da empresa, compatíveis com o objeto da licitação, A quantidade exigida está disposta no quadro a seguir:

Quadro - Quantidade exigida do total estimado da contratação

CAPACIDADE TÉCNICA OPERACIONAL		
SERVIÇO	SERVIÇOS A SEREM COMPROVADOS	QUANTIDADE (*)
	Elaboração de Projeto Básico de engenharia e Projeto Executivo de Engenharia de Ponte em Concreto Estrutural ou Projeto de Recuperação e duplicação de estrutura existente	153,00 m²
*As quantidades exigidas correspondem aproximadamente a 50% dos quantitativos da obra licitada.		

A elaboração deste quadro de quantidades foi realizada considerando que a ponte a ser projetada terá dimensões aproximadas de: 10,20 m de largura e 30,00 m de extensão - conforme Ficha de inspeção ([0043282800](#)), totalizando 306,00 m², dos quais 50% do quantitativo corresponde a 153,00 m².

Conforme critério técnico adotado, com vistas a melhor caracterizar o objeto que está sendo contratado e perfazer a prioridade de contratação de empresa que detenha conhecimento e experiência prévia em objetos que contenham elementos técnicos similares ao que se pretende contratar com este Estudo Técnico. Ante o exposto, de modo a prezar pela qualidade e o nível de satisfação que o projeto deva atender em relação às suas especificações, requisitos e adequação ao uso, fora utilizado como requisito técnico a exigência de atestados com quantidades de 50% (cinquenta por cento) das parcelas de que trata o parágrafo § 1º. Vedadas limitações de tempo e de locais específicos relativas aos atestados.

Aqui cabe esclarecimento:

No caso específico da elaboração dos projetos de uma ponte, não é viável destacar uma parcela específica do projeto como a mais relevante ou de maior valor. Isso ocorre porque todos os componentes do projeto têm importância igual, dado que são interdependentes para garantir a viabilidade e a qualidade da obra.

Portanto, conforme o § 2º do Art. 67 da Lei nº 14.133/2021, a exigência de comprovação de capacidade técnica pode abranger até 50% do total do projeto, sem restrições de tempo ou local, como permitido pelo § 1º. Essa abordagem assegura que todos os licitantes estejam em condições iguais, ao mesmo tempo que garante que a empresa contratada tenha a experiência necessária para a execução completa do projeto.

Conclusão: A exigência de atestados de capacidade técnica para 50% do objeto contratual está em conformidade com os princípios da legalidade e da isonomia, atendendo adequadamente às necessidades da Administração Pública e garantindo a qualidade do trabalho a ser realizado.

A qualificação técnica das empresas participantes da presente licitação é uma exigência imprescindível para assegurar que os licitantes possuam a competência necessária para executar os serviços de acordo

com os padrões de qualidade, eficiência e segurança exigidos pela Administração Pública. A exigência de qualificação técnica visa garantir que as empresas tenham experiência prévia em serviços semelhantes ao objeto da licitação, com a finalidade de minimizar riscos e assegurar a execução do contrato de forma satisfatória.

As razões para a exigência de qualificação técnica incluem:

Garantia da Capacidade Técnica: A qualificação técnica permite que a Administração tenha a certeza de que os licitantes possuem a experiência e os conhecimentos adequados para realizar o objeto da licitação, o que é fundamental para a boa execução do projeto, evitando falhas ou necessidade de correções durante a execução. A experiência prévia também ajuda a garantir que os profissionais envolvidos estejam preparados para enfrentar desafios técnicos durante a execução do contrato.

Prevenção de Riscos: A exigência de qualificação técnica contribui para a seleção de empresas que têm um histórico comprovado de entrega de projetos semelhantes, o que reduz o risco de atrasos, defeitos ou não conformidades, evitando custos adicionais e prejuízos para a Administração.

Eficiência e Qualidade: A qualificação técnica assegura que as empresas possuam a capacidade de executar o projeto conforme os critérios de qualidade exigidos pela Administração. Isso inclui o cumprimento de normas técnicas, padrões de segurança e atendimento a requisitos ambientais e de sustentabilidade, fundamentais para garantir o sucesso do projeto.

Competitividade e Transparência: Ao exigir a qualificação técnica, a Administração assegura que as empresas que participem da licitação atendam aos requisitos mínimos para garantir uma competição justa e transparente. Isso também permite uma avaliação objetiva das propostas, priorizando as empresas que demonstram a melhor qualificação técnica para o serviço a ser executado.

Cumprimento de Requisitos Legais: A exigência de qualificação técnica está em conformidade com a Lei nº 14.133/2021, que estabelece a obrigatoriedade de comprovação de capacidade técnica em licitações, especialmente em contratações de maior complexidade ou que envolvam obras e serviços especializados.

Em razão desses fatores, a exigência de qualificação técnica é fundamental para assegurar a execução de serviços de qualidade, dentro dos prazos e custos estabelecidos, protegendo o interesse público e garantindo a eficiência na utilização dos recursos públicos.

Por fim, a qualificação técnica é uma medida de precaução, visando garantir que a Administração selecione empresas com real capacidade de execução do contrato, o que contribui diretamente para o sucesso da contratação e para a obtenção dos resultados esperados.

CAPACIDADE PROFISSIONAL

A licitante deverá, obrigatoriamente, **comprovar a disponibilidade de profissionais de nível superior**, mediante declaração(ões) individual(is) do(s) profissional(is), e apresentar relação dos serviços executados por este profissional (is), constante do seu Registro/Certidão de inscrição no CREA ou Conselho Profissional competente, em nome do profissional, como Responsável Técnico, comprovados mediante atestados e/ou certidões de capacidade técnica por execução de serviços com as mesmas características do objeto:

Quando se tratar de dirigente ou sócio da empresa a ser contratada, tal comprovação será feita através do ato constitutivo da mesma e certidão do CREA ou Conselho Profissional competente, devidamente atualizada.

Ter executado, a qualquer tempo pelo menos um serviço de Elaboração de Projeto Básico/Executivo de Engenharia de Ponte em Concreto Estrutural.

O(s) atestado(s) e/ou certidão(ões) fornecido(s) por pessoas jurídicas de direito público ou privado, somente será(ão) aceito(s) com a(s) respectiva(s) certidão(ões) do CREA.

A licitante deverá apresentar somente o(s) atestado(s) e/ou certidão(ões) necessário(s) e suficiente(s) para a comprovação do exigido.

A licitante deverá anexar a(s) declaração(ões) individual(is) do(s) profissional(is) apresentado(s), para atendimento às alíneas acima, autorizando sua(s) inclusão(ões) na equipe técnica, e que irá participar na execução dos trabalhos.

A título de comprovação de experiência do técnico, deverá ser apresentado atestado e/ou certidão. Dit os atestados e/ou certidões deverão ser apresentados indicando que o profissional esteja listado entre os nomes apresentados e emitidos por pessoas jurídicas de direito público ou privado e devidamente

certificados pelo Conselho Regional competente, neles constando os contratos, nomes do contratado, do contratante e descrição dos serviços executados. De acordo com os serviços relacionados e comprovados, será avaliado o nível de experiência da equipe para execução dos serviços.

O atestado ou certidão que não atender a todas as características citadas nas condições acima não será considerado pela Comissão de Licitação.

Quando a certidão e/ou atestado não for emitida pelo contratante principal do serviço, deverá ser juntada à documentação:

Declaração formal do contratante principal confirmando que o técnico indicado foi responsável técnico pela sua execução, ou um de seus responsáveis técnicos, ou;

Comprovação por meio de carteira profissional de trabalho e Ficha de Registro de Empresa – FRE acompanhados do recolhimento do Fundo de Garantia por Tempo de Serviço, todos esses com data referente ao período de execução do objeto do atestado/certidão, ou;

Contrato de trabalho registrado no Conselho Regional do Profissional à época da execução do objeto do atestado/certidão.

Cada Responsável Técnico só poderá representar uma única empresa, sob pena de inabilitação das Licitantes.

Conforme estabelecido no Art. 67, § 10 da Lei 14.133/21, em caso de apresentação de atestado de desempenho anterior emitido em favor de consórcio do qual tenha feito parte, se o atestado ou o contrato de constituição do consórcio não identificar a atividade desempenhada por cada consorciado individualmente, serão adotados os seguintes critérios na avaliação de sua qualificação técnica:

caso o atestado tenha sido emitido em favor de consórcio homogêneo, as experiências atestadas deverão ser reconhecidas para cada empresa consorciada na proporção quantitativa de sua participação no consórcio, salvo nas licitações para contratação de serviços técnicos especializados de natureza predominantemente intelectual, em que todas as experiências atestadas deverão ser reconhecidas para cada uma das empresas consorciadas;

caso o atestado tenha sido emitido em favor de consórcio heterogêneo, as experiências atestadas deverão ser reconhecidas para cada consorciado de acordo com os respectivos campos de atuação, inclusive nas licitações para contratação de serviços técnicos especializados de natureza predominantemente intelectual.

Na hipótese da ocorrência do item anterior, para fins de comprovação do percentual de participação do consorciado, caso este não conste expressamente do atestado ou da certidão, deverá ser juntada ao atestado ou à certidão cópia do instrumento de constituição do consórcio.

A licitante deverá anexar o Registro ou inscrição junto ao Conselho Regional de Engenharia e Agronomia (CREA) ou Conselho Profissional competente, dentro de seu prazo de validade, observando as normas vigentes estabelecidas.

Não serão admitidos atestados de responsabilidade técnica de profissionais que, na forma de regulamento, tenham dado causa à aplicação das sanções previstas nos [incisos III e IV do caput do art. 156 desta Lei](#) em decorrência de orientação proposta, de prescrição técnica ou de qualquer ato profissional de sua responsabilidade.

CASO ADMITIDA A PARTICIPAÇÃO DE COOPERATIVAS, SERÁ EXIGIDA A SEGUINTE DOCUMENTAÇÃO COMPLEMENTAR:

A relação dos cooperados que atendem aos requisitos técnicos exigidos para a contratação e que executarão o contrato, com as respectivas atas de inscrição e a comprovação de que estão domiciliados na localidade da sede da cooperativa, respeitado o disposto nos arts. 4º, inciso XI, 21, inciso I e 42, §§2º a 6º da Lei n. 5.764, de 1971;

A declaração de regularidade de situação do contribuinte individual – DRSCI, para cada um dos cooperados indicados;

A comprovação do capital social proporcional ao número de cooperados necessários à prestação do serviço;

O registro previsto na Lei n. 5.764, de 1971, art. 107;

A comprovação de integração das respectivas quotas-partes por parte dos cooperados que executarão o contrato;

Os seguintes documentos para a comprovação da regularidade jurídica da cooperativa:

ata de fundação;

estatuto social com a ata da assembleia que o aprovou;

regimento dos fundos instituídos pelos cooperados, com a ata da assembleia;

editais de convocação das três últimas assembleias gerais extraordinárias;

três registros de presença dos cooperados que executarão o contrato em assembleias gerais ou nas reuniões seccionais; e

ata da sessão que os cooperados autorizaram a cooperativa a contratar o objeto da licitação; e

A última auditoria contábil-financeira da cooperativa, conforme dispõe o art. 112 da Lei n. 5.764, de 1971, ou uma declaração, sob as penas da lei, de que tal auditoria não foi exigida pelo órgão fiscalizador.

QUANDO PERMITIDA A PARTICIPAÇÃO DE CONSÓRCIO DE EMPRESAS,

A habilitação técnica, quando exigida, será feita por meio do somatório dos quantitativos de cada consorciado e, para efeito de habilitação econômico-financeira, quando exigida, será observado o somatório dos valores de cada consorciado.

Se o consórcio não for formado integralmente por microempresas ou empresas de pequeno porte e o projeto básico exigir requisitos de habilitação econômico-financeira, haverá um acréscimo de 30% para o consórcio em relação ao valor exigido para os licitantes individuais, nos termos da Lei 14.133/2021, art. 15, §1º.

OUTROS DOCUMENTOS

Declaração de que o licitante tomou conhecimento de todas as informações e das condições locais para o cumprimento das obrigações objeto da licitação.

Declaração de que atendem aos requisitos de habilitação, e o declarante responderá pela veracidade das informações prestadas, na forma da lei;

Declaração de que cumpre as exigências de reserva de cargos para pessoa com deficiência e para reabilitado da Previdência Social, previstas em lei e em outras normas específicas;

Declaração de que suas propostas econômicas compreendem a integralidade dos custos para atendimento dos direitos trabalhistas assegurados na Constituição Federal, nas leis trabalhistas, nas normas infralegais, nas convenções coletivas de trabalho e nos termos de ajustamento de conduta vigentes na data de entrega das propostas.

Relação explícita e formal de disponibilidade das instalações e aparelhamento, ferramental, veículos e do pessoal técnico adequado, necessário e disponível para a realização do objeto da presente licitação, ainda a qualificação de cada membro da equipe técnica que atuarão na execução dos trabalhos de acordo com modelos em anexo.

DA ESTIMATIVA DO VALOR DA CONTRATAÇÃO

O orçamento estimado para os **5 (cinco) meses** previstos para a execução e revisão do projeto encontra-se no Cronograma Físico-financeiro_São José ([0066443565](#)) anexo ao processo. A empresa vencedora o usará como base para formulação de sua proposta.

No quadro abaixo contém as informações essenciais:

Quadro - Informações essenciais acerca da estimativa do valor da contratação

ITEM	ESPECIFICAÇÃO	QTDE	VALOR UNITÁRIO (R\$)	VALOR TOTAL (R\$)
1	Elaboração de Projeto Básico/Executivo de Obra de Arte Especial – Ponte em Concreto Estrutural ou de Projeto de	1,00	R\$ 525.485,11 (quinhentos e vinte e cinco mil)	R\$ 525.485,11 (quinhentos e vinte e cinco mil)

Av. Farquar, nº 2986, Bairro Pedrinhas, Palácio Rio Madeira - Ed Pacaás Novos - 2º andar, CEP 76801-470, Porto Velho/RO –Fone: (69) 3212-9243.

	Recuperação e Duplicação de ponte existente, incluindo Componentes ambientais, sobre o rio São José, RO-010, km 17,70, trecho: RO-473/BR-429, no município de Alvorada d' Oeste.		quatrocentos e oitenta e cinco reais e onze centavos)	quatrocentos e oitenta e cinco reais e onze centavos)
--	--	--	--	--

Quanto à elaboração do orçamento referente à presente contratação, cumpre salientar que O § 2º do Art. 23, por sua vez, estabelece que:

"§ 2º No processo licitatório para contratação de obras e serviços de engenharia, conforme regulamento, o valor estimado, acrescido do percentual de Benefícios e Despesas Indiretas (BDI) de referência e dos Encargos Sociais (ES) cabíveis, será definido por meio da utilização de parâmetros na seguinte ordem:

I - composição de custos unitários menores ou iguais à mediana do item correspondente do Sistema de Custos Referenciais de Obras (Sicro), para serviços e obras de infraestrutura de transportes, ou do Sistema Nacional de Pesquisa de Custos e Índices de Construção Civil (Sinapi), para as demais obras e serviços de engenharia;

II - utilização de dados de pesquisa publicada em mídia especializada, de tabela de referência formalmente aprovada pelo Poder Executivo federal e de sítios eletrônicos especializados ou de domínio amplo, desde que contenham a data e a hora de acesso;

III - contratações similares feitas pela Administração Pública, em execução ou concluídas no período de 1 (um) ano anterior à data da pesquisa de preços, observado o índice de atualização de preços correspondente;

IV - pesquisa na base nacional de notas fiscais eletrônicas, na forma de regulamento."

Em suma, cada custo envolvido no serviço aqui tratado e indicado na Planilha Orçamentária _Referencial_São José ([0066443142](#)) fora calculado considerando o levantamento de quantitativos necessários de cada serviço bem como os preços unitários para cada serviço praticado pelo SICRO. Os custos, portanto, são justificados com base nos quantitativos de materiais, equipamentos e mão de obra necessários para cada serviço e nos preços destes determinados através do sistema referencial de preços SICRO.

Condições Específicas para a Alternativa de Recuperação e Duplicação da Ponte Existente

Caso a empresa licitante opte pela solução de **recuperação e duplicação da ponte existente**, será aplicado o seguinte ajuste no valor da planilha apresentada para execução dos serviços:

Estudos Hidrológicos: Os custos relacionados à realização dos estudos hidrológicos necessários para o projeto serão **sustados** da planilha de preços, uma vez que não serão exigidos para a solução de recuperação e duplicação da estrutura existente.

Projeto Geométrico: Será descontado cerca de **30%** do valor referente ao projeto geométrico da ponte, visto que a solução de recuperação e duplicação não demanda a elaboração de um novo projeto geométrico completo, mas sim adaptações do projeto já existente.

Sondagem e ensaios: **Caso a empresa verifique a desnecessidade de algum ou de todos os furos de sondagem, ou ainda de determinados ensaios, os respectivos itens serão retirados da planilha de preços.**

Esses ajustes visam garantir que o valor final da contratação reflita adequadamente os serviços efetivamente necessários para a execução da alternativa escolhida, preservando o equilíbrio econômico-financeiro do contrato e atendendo ao princípio da economicidade.

DA ADEQUAÇÃO ORÇAMENTÁRIA

O referido objeto de contratação, tem a seguinte dotação orçamentária conforme quadro abaixo:

Quadro - Dotação Orçamentária

Programa de Trabalho	Grupo de Programação Financeira	Fontes de Recurso	Unidade Gestora	Natureza de Despesa
26.782.2106.1515	451	1.500.0.00001 / 2.500.0.00001 / 1.899.0.00001 / 2.899.0.00001 / 1.720.0.00001 / 1.754.0.00001 / 2.754.0.00001	11025	44.90.51

CRITÉRIOS DE RECEBIMENTO/MEDIÇÃO DOS SERVIÇOS

Dos critérios de recebimento da medição

Os serviços deverão ser executados conforme as Especificações Técnicas de Serviços constantes nas peças técnicas referentes à execução dos objetos.

Ao final de cada etapa da execução contratual, conforme previsto no Cronograma Físico-Financeiro, o Contratado apresentará a medição prévia dos serviços executados no período, por meio de planilha e memória de cálculo detalhada.

Uma etapa será considerada efetivamente concluída quando os serviços previstos para aquela etapa no Cronograma Físico-Financeiro, estiverem perfeitamente executados em sua totalidade, mediante aprovação da fiscalização.

O Contratado fica obrigado a reparar, corrigir, remover ou substituir, às suas expensas, no todo ou em parte, o objeto em que se verificarem vícios, defeitos ou incorreções resultantes da execução ou materiais empregados, cabendo à fiscalização não atestar a última e/ou única medição de serviços até que sejam sanadas todas as eventuais pendências que possam vir a ser apontadas no Recebimento Provisório.

Os serviços poderão ser rejeitados, no todo ou em parte, quando em desacordo com as especificações constantes no Projeto Básico e na proposta, sem prejuízo da aplicação das penalidades.

Medição dos Serviços

Os serviços serão medidos de acordo com os eventos pré-estabelecidos na planilha orçamentaria, no cronograma físico-financeiro, e após sua devida aprovação.

As medições constarão de folhas-resumo com a relação dos serviços, quantidades, unidades, preços unitários, parciais e totais.

Não será motivo de medição em separado: mão de obra, materiais, transportes, equipamentos e encargos, salvo se for expressamente definido.

Deverão ser apresentadas as ART's dos responsáveis pela execução das obras, com referencia a Empresa ou ao Consórcio responsável pelo Projeto no campo "Empresa Contratada". Para tanto, todos os envolvidos e a ART estarão devidamente registrados no CREA.

No processo de medição deverá constar a alíquota de ISSQN adotada pelo Município de **Alvorada d'Oeste**.

Para tramitação das medições, no que se refere à documentação caráter estritamente técnico, na primeira medição, além dos documentos descritos anteriormente, serão exigidos os documentos e informações de caráter técnico a seguir:

Primeira medição

Comprovante de registro dos serviços no CREA/RO – ART (Autenticada)
Nº.....;

Certidão negativa da Fazenda Estadual;

Certidão negativa da Receita Federal;

Certidão da Dívida Ativa da União;

Certidão negativa do INSS;

Certidão negativa municipal;

Certidão de Regularidade do FGTS;

Certidão negativa de débitos trabalhistas;

Guia e comprovante de pagamento GPS INSS (original / autenticada);

Guia e comprovante de pagamento GFIP INSS (original / autenticada);

Deverão ser apresentadas as ART's dos responsáveis pela execução das obras, com referência a Empresa ou ao Consórcio responsável pelo Projeto no campo "Empresa Contratada". Para tanto, todos os envolvidos e a ART estarão devidamente registrados no CREA;

Deverão ser apresentados os relatórios/resumos dos serviços executados, contendo assinatura do técnico responsável pela obra da contratada e dos fiscais do DER/RO.

Deverão apresentar o seguro-garantia (GARANTIA CONTRATUAL);

O Cronograma Físico, Financeiro e Curva "S" atualizados.

Segunda medição:

Recolhimento do ISSQN da Prefeitura;

- Constitui obrigação da Contratada, a partir da 2ª medição, apresentar planilha de pagamento do IMPOSTO SOBRE SERVIÇOS DE QUALQUER NATUREZA-ISSQN, identificando o valor recebido na última nota referente ao pagamento de ISSQN através do BDI e apresentar o respectivo comprovante de recolhimento ao Município, informando ao final o saldo da diferença entre o valor pago e o que foi informado no BDI.

- A contratada autoriza a retenção pelo DER-RO, da diferença de pagamento do IMPOSTO SOBRE SERVIÇOS DE QUALQUER NATUREZA-ISSQN(ISS), quando efetivamente recolher imposto em valor inferior ao informado no BDI, situação que ensejará a elaboração de Termo de Apostilamento até o final do contrato."

Certidão negativa da Fazenda Estadual;

Certidão negativa da Receita Federal;

Certidão da Dívida Ativa da União;

Certidão negativa do INSS;

Certidão negativa municipal;

Certidão de Regularidade do FGTS;

Certidão negativa de débitos trabalhistas;

Guia e comprovante de pagamento GPS INSS (original / autenticada);

Guia e comprovante de pagamento GFIP INSS (original / autenticada);

Relação de empregados que trabalham diretamente na obra contratada.

Deverão ser apresentadas as ART's dos responsáveis pela execução das obras, com referência a Empresa ou ao Consórcio responsável pelo Projeto no campo "Empresa Contratada". Para tanto, todos os envolvidos e a ART estarão devidamente registrados no CREA;

Deverão ser apresentadas os comprovantes das execuções dos ensaios/controles tecnológicos e dos controles geométricos.

Deverão ser apresentados os relatórios/resumos dos serviços executados, contendo assinatura do técnico responsável pela obra da contratada e dos fiscais do DER/RO.

O Cronograma Físico, Financeiro e Curva "S" atualizados

Cronograma físico-financeiro e curva "S"

Antes do início de execução do objeto, o responsável técnico da empresa executora deverá realizar o planejamento físico-financeiro além da curva "S" dos serviços.

Poderá haver ajustes nos Cronogramas, desde que devidamente justificado pela fiscalização do contrato e aprovado pelo Gestor de Contrato, devendo os mesmos receberem números sequenciais.

Na elaboração dos cronogramas, a contratada deverá:

Obedecer ao prazo máximo de execução do objeto, definido no contrato, conforme modelo anexo deste projeto básico, de acordo com a Cronograma Físico-financeiro_São José (0066443565), com nível de detalhamento das atividades exigido para cronograma físico e cronograma financeiro.

Detalhar as atividades, conforme modelo anexo do Projeto Básico - com Nível de detalhamento das atividades exigido para cronograma físico e cronograma financeiro.

Ter coerência na elaboração dos quadros, em relação à sequência e duração das atividades.

O Cronograma Físico, Financeiro e Curva "S" deverão ser entregues para análise e aprovação ao Gestor de Contrato no prazo máximo de 10 (dez) dias após a assinatura do contrato. Ressalta-se que serão parte integrante do instrumento contratual.

Antes do início de cada serviço, o responsável técnico da empresa executora deverá realizar o planejamento financeiro dos serviços que serão executados ao longo do tempo.

Antes do início de cada serviço, o responsável técnico da empresa executora deverá realizar o planejamento físico-financeiro dos serviços que serão executados ao longo do tempo.

O cronograma deverá ser carimbado e assinado pelo responsável técnico da empresa executora.

O cronograma deverá conter, além da previsão da extensão física mensal executada, a extensão acumulada efetivamente executada, permitindo um confronto entre o planejado e o realizado de cada serviço controlado.

Caso haja aditivos contratuais que alterem o escopo ou o prazo da obra deverá ser feita nova versão do cronograma, mantendo-se no relatório as versões anteriores, sempre numerados em ordem crescente.

Deverão ser consolidados os valores e percentuais, previstos e executados mensalmente e apresentados acumuladamente ao longo do período da obra.

A Curva "S" permite a análise gráfica da execução financeira da obra em um estudo comparativo entre o previsto e o executado, visualizando-se os desvios do projeto, sejam de custo ou prazo. O gráfico deverá ser construído a partir dos valores acumulados da previsão e da execução do desembolso, sendo os dados obtidos do cronograma financeiro.

CONDIÇÕES DO PAGAMENTO:

O pagamento será realizado por meio de Ordem Bancária e depósito em conta bancária informada pela CONTRATADA, no prazo de até 15 (quinze) dias úteis após habilitação para pagamento, nos termos do Art. 190 do Decreto Estadual n.º 28.874/2024, contados da prestação do serviço, mediante apresentação da Nota Fiscal/Fatura devidamente certificada pela Comissão de Recebimento, sendo efetuada a retenção na fonte dos tributos e contribuições elencadas nas disposições determinadas pelos órgãos fiscais e fazendários, em conformidade com as legislações e instruções normativas vigentes.

O DER/RO pagará à Contratada, pelos serviços contratados e executados, os preços integrantes da proposta aprovada, ressalvada a incidência de reajustamento e a ocorrência de imprevistos. Fica expressamente estabelecido que os preços incluam todos os custos diretos e indiretos para a execução do(s) serviço(s), de acordo com as condições previstas nas Especificações e nas Normas indicadas no Edital e demais documentos da licitação, constituindo assim sua única remuneração pelos trabalhos contratados e executados.

A contratada terá direito ao pagamento após executar todo o montante percentual previsto no Cronograma Físico-Financeiro, para o mês correspondente ao qual se pleiteia o pagamento. Ficando a cargo da fiscalização a liberação do pagamento, se o serviço for fielmente executado e dentro das boas práticas, seguindo as normas existentes.

Obedecido o cronograma físico-financeiro apresentado, será procedida a medição dos serviços. Emitido o atestado de conformidade, a Contratada deverá apresentar na sede do DER/RO, a Nota Fiscal correspondente à medição, que será encaminhada ao Setor Financeiro junto com a documentação completa e respectiva medição. É de inteira responsabilidade da empresa a entrega, no prazo máximo de 5 (cinco) dias após o processamento da medição, de toda documentação necessária à plena e correta formalização do processo de medição, condição esta imprescindível para o envio deste para pagamento. O atraso na entrega da documentação exigida, por parte da empresa, não poderá concorrer para futuros pleitos de ressarcimento por atraso de pagamento.

As notas fiscais/faturas deverão ser emitidas e apresentadas à CONTRATANTE para certificação, devendo conter em seu corpo a descrição do objeto, a indicação do número da Concorrência Eletrônica e da conta bancária da Contratada. Caso haja Termo de Contrato, a Nota Fiscal deverá apresentar o número do instrumento contratual.

A(s) Nota(s) Fiscal(is)/Fatura(s) deverá(ão), ainda, estar acompanhada(s), obrigatoriamente, das certidões que atestem a regularidade perante as Fazendas Federal, Estadual e Municipal, ao recolhimento do FGTS e do INSS e aos Débitos Trabalhistas;

No caso de não cumprimento da certidão de regularidade fiscal perante a Fazenda Estadual, o contratado deverá ser instado a se manifestar sobre a possibilidade de compensação do crédito com o débito existente, caso em que os autos deverão ser remetidos ao órgão fazendário para as providências cabíveis, com prévia oitiva da Procuradoria-Geral do Estado em caso de débito inscrito em dívida ativa (§3º, art. 188 do Decreto Estadual n. 28.874, de 2024.)

Será observado o prazo de até 15 (quinze) dias, contados após a habilitação para pagamento.

As medições dos serviços executados serão realizadas a cada 30 (trinta) dias, pela Comissão de Fiscalização, acompanhado pelo Responsável Técnico da Empresa.

Os serviços serão medidos mensalmente, conforme instrução vigente sobre o assunto. Os preços unitários serão os constantes da Proposta de Preços Unitários aprovada.

Sendo constatada qualquer irregularidade em relação à situação cadastral da Contratada, esta será formalmente comunicada de sua situação irregular, para que apresente justificativa e comprovação de regularidade. Caso não se verifique que a empresa regularizou sua situação, estará sujeita ao enquadramento nos motivos do Art. 137, da Lei nº. 14.133/2021.

Em caso de atraso de pagamento, motivado exclusivamente pela Administração Contratante, o valor devido deverá ser acrescido de atualização monetária, a ser calculada entre a data limite para o pagamento e o efetivo adimplemento da parcela, mediante a aplicação da seguinte fórmula:

EM = N x VP x I, sendo:

EM = Encargos moratórios;

N = Número de dias entre a data prevista para o pagamento e a do efetivo pagamento;

VP = Valor da Parcela a ser paga

I = Índice de compensação financeira, assim apurado:

I = (TX/100)/365 I =

TX = Percentual atribuído ao Índice Nacional de Preços ao Consumidor Amplo - IPCA

Havendo erro ou irregularidade na Nota Fiscal/Fatura ou circunstância que impeça a liquidação da despesa, aquela será devolvida à Contratada para as necessárias correções, com as informações que motivam sua rejeição, e o pagamento ficará pendente até que se providenciem as medidas saneadoras. Nessa hipótese, o prazo para pagamento iniciar-se-á após a regularização da situação ou apresentação de novo documento fiscal não acarretando qualquer ônus para a CONTRATANTE;

A Administração não pagará, sem que tenha autorização prévia e formalmente, nenhum compromisso que lhe venha a ser cobrado diretamente por terceiros, sejam ou não instituições financeiras, à exceção de determinações judiciais, devidamente protocoladas no órgão;

Ao DER/RO reserva-se o direito de não efetuar o pagamento se os dados constantes da Nota Fiscal estiverem em desacordo com os dados da Contratada e, ainda, se for constatado, que os serviços executados não correspondam às especificações apresentadas na proposta.

O Benefício e Despesas Indiretas - BDI, deve ser apresentado detalhando-se todos os seus componentes, inclusive em forma percentual, conforme modelo anexo ao Edital.

Os custos relativos a administração local, mobilização e desmobilização e instalação de canteiro e acampamento, bem como quaisquer outros itens que possam ser apropriados como custo direto da obra, não poderão ser incluídos na composição do BDI, devendo ser cotados na planilha orçamentária.

As alíquotas de tributos cotadas pelo licitante não podem ser superiores aos limites estabelecidos na legislação tributária, observando-se ainda a legislação específica de cada município.

As licitantes sujeitas ao regime de tributação de incidência não cumulativa de PIS e COFINS devem apresentar demonstrativo de apuração de contribuições sociais comprovando que os percentuais dos referidos tributos adotados na taxa de BDI correspondem à média dos percentuais efetivos recolhidos em virtude do direito de compensação dos créditos previstos no art. 3º das Leis 10.637/2002 e 10.833/2003, de forma a garantir que os preços contratados pela Administração Pública reflitam os benefícios tributários concedidos pela legislação tributária.

As empresas optantes pelo Simples Nacional deverão apresentar os percentuais de ISS, PIS e COFINS, discriminados na composição do BDI, compatíveis as alíquotas a que estão obrigadas a recolher, conforme previsão contida no Anexo IV da Lei Complementar 123/2006.

A composição de encargos sociais das empresas optantes pelo Simples Nacional não poderá incluir os gastos relativos às contribuições que estão dispensadas de recolhimento (Sesi, Senai, Sebrae etc.), conforme dispõe o art. 13, § 3º, da referida Lei Complementar.

A execução integral dos serviços fica condicionada à necessidade e disponibilidade orçamentária e financeira do DER/RO.

Os eventuais encargos financeiros, processuais e outros, decorrentes da inobservância, pela contratada, de prazo de pagamento, serão de sua exclusiva responsabilidade.

A Administração deduzirá do montante a ser pago os valores correspondentes às multas e/ou indenizações devidas pela contratada.

Será considerada data do pagamento o dia em que constar como emitida a ordem bancária para pagamento.

Quando do pagamento, será efetuada a retenção tributária prevista na legislação aplicável.

Independentemente do percentual de tributo inserido na planilha, quando houver, serão retidos na fonte, quando da realização do pagamento, os percentuais estabelecidos na legislação vigente.

O contratado regularmente optante pelo Simples Nacional, nos termos da [Lei Complementar nº 123, de 2006](#), não sofrerá a retenção tributária quanto aos impostos e contribuições abrangidos por aquele regime. No entanto, o pagamento ficará condicionado à apresentação de comprovação, por meio de documento oficial, de que faz jus ao tratamento tributário favorecido previsto na referida Lei Complementar.

Será adotado o pagamento proporcional dos valores pertinentes à administração local relativamente ao andamento físico do objeto contratual, nos termos definidos no presente Projeto Básico e no respectivo cronograma.

A administração local será remunerada proporcionalmente à execução da obra, conforme orientação Acórdão nº 2.622/2013-TCU-Plenário e Manual de Custos do SICRO:

Acórdão nº 2.622/2013-TCU – “Plenário orienta os órgãos e entidades da Administração Pública Federal a estabelecer critério objetivo de medição para a administração local das obras, abstendo-se de remuneração por valores fixos mensais. Dessa forma, os pagamentos referentes à administração local serão realizados conforme a execução financeira da obra.”

Ao passo que a execução financeira do contrato é realizada, o percentual referente à administração local deve ser aplicado proporcionalmente sobre os valores medidos.

O custo constante no orçamento referencial da Administração Local é para a execução completa da obra e somente será medido integralmente (100%) se o contrato for totalmente executado, caso contrário será medido e pago apenas de modo proporcional ao executado.

Em estrita observância à Instrução Normativa da SEFIN/RO e demais normas do Estado de Rondônia, a retenção na fonte do Imposto de Renda (IRRF) sobre os pagamentos efetuados pelo Contratante será

realizada em conformidade com a legislação federal aplicável, tendo o Estado de Rondônia a titularidade da respectiva receita. Fica a Contratada obrigada a informar no documento fiscal o valor do IR, devendo ser observada a alíquota correspondente à natureza do bem fornecido ou do serviço prestado, conforme as tabelas anexas à IN RFB nº 1.234/2012, aplicáveis ao Estado de Rondônia.

I - As empresas optantes pelo Simples Nacional (Microempresas - ME e Empresas de Pequeno Porte - EPP) ficam dispensadas da retenção do IRRF, conforme Instrução Normativa RFB nº 765/2007, e do ISSQN (Imposto Sobre Serviços de Qualquer Natureza) pelo Contratante, desde que apresentem, no ato da assinatura do contrato e de suas prorrogações, a declaração de que trata o Anexo II da IN nº 10/2025/SEFIN-COTES ou suas alterações.

II - As empresas optantes pelo Simples Nacional deverão, ainda, apresentar em conjunto com a Nota Fiscal/Fatura, o comprovante do recolhimento mensal (Documento de Arrecadação do Simples Nacional – DAS) referente ao período de apuração anterior, como forma de comprovação de sua regularidade fiscal perante o regime tributário diferenciado.

III - A falta da declaração de que trata o item 'I' ou do comprovante do item 'II' sujeitará a Contratada à retenção do IRRF sobre o valor total do documento fiscal, no percentual correspondente à natureza do bem ou serviço, e a retenção do ISSQN se aplicará, conforme a legislação municipal. A Contratada tem o dever de informar imediatamente qualquer alteração em seu regime tributário.

DAS OBRIGAÇÕES DA CONTRATANTE

Observar e fazer cumprir fielmente o que estabelece este instrumento, em particular no que se refere ao nível de serviço e sanções administrativas.

Proporcionar todas as condições necessárias para a licitante vencedora poder cumprir o objeto desta licitação.

Fornecer a qualquer tempo e com o máximo de presteza, mediante solicitação escrita da Contratada, informações adicionais, dirimir dúvidas e orientá-la em casos omissos.

Nomear gestores para executar a fiscalização do Contrato, que registrarão todas as ocorrências e as deficiências verificadas, oficiando à licitante vencedora para a imediata correção das irregularidades apontadas.

A existência e a atuação da Comissão de Fiscalização do DER/RO em nada restringem a responsabilidade técnica, única, integral e exclusiva da licitante vencedora, no que concerne à execução do objeto contratado.

Atestar a execução do contrato e cumprir as demais obrigações contidas no Edital.

Cumprir fielmente as obrigações pactuadas, a prestação de todas as informações indispensáveis a regular execução das obras, o pagamento oportuno das parcelas devidas, e ainda, a preservação do equilíbrio econômico-financeiro do Contrato, seu registro e a devida publicação no Diário Oficial do Estado de Rondônia - DIOF.

DAS OBRIGAÇÕES DA CONTRATADA

O Contratado deve cumprir todas as obrigações constantes deste Contrato e de seus anexos, assumindo como exclusivamente seus os riscos e as despesas decorrentes da boa e perfeita execução do objeto, observando, ainda, as obrigações a seguir dispostas:

Manter preposto aceito pela Administração no local do serviço para representá-lo na execução contratual.

A indicação ou a manutenção do preposto da empresa poderá ser recusada pelo órgão ou entidade, desde que devidamente justificada, devendo a empresa designar outro para o exercício da atividade.

Atender às determinações regulares emitidas pelo fiscal contratual ou autoridade superior e prestar todo esclarecimento ou informação por eles solicitados;

Alocar os empregados necessários ao perfeito cumprimento das disposições do Projeto Básico e Anexo, com habilitação e conhecimento adequados, fornecendo os materiais, equipamentos, ferramentas e utensílios demandados, cuja quantidade, qualidade e tecnologia deverão atender às recomendações de boa técnica e a legislação de regência;

Responsabilizar-se pelos vícios e danos decorrentes da execução do objeto, de acordo com o Código de Defesa do Consumidor (Lei nº 8.078, de 1990), bem como por todo e qualquer dano causado à Administração ou

terceiros, não reduzindo essa responsabilidade a fiscalização ou o acompanhamento da execução contratual pelo Contratante, que ficará autorizado a descontar dos pagamentos devidos ou da garantia, caso exigida no edital, o valor correspondente aos danos sofridos;

Efetuar comunicação ao Contratante, assim que tiver ciência da impossibilidade de realização ou finalização do serviço no prazo estabelecido, para adoção de ações de contingência cabíveis.

Não contratar, durante a vigência da contratação, cônjuge, companheiro ou parente em linha reta, colateral ou por afinidade, até o terceiro grau, de dirigente do Contratante ou do fiscal ou gestor contratuais, nos termos do artigo 48, parágrafo único, da Lei nº 14.133, de 2021;

Responsabilizar-se pelo cumprimento das obrigações previstas em Acordo, Convenção, Dissídio Coletivo de Trabalho ou equivalentes das categorias abrangidas pela contratação, por todas as obrigações trabalhistas, sociais, previdenciárias, tributárias e as demais previstas em legislação específica, cuja inadimplência não transfere a responsabilidade ao Contratante;

Cumprir as normas de proteção ao trabalho, inclusive aquelas relativas à segurança e à saúde no trabalho;

Não submeter os trabalhadores a condições degradantes de trabalho, jornadas exaustivas, servidão por dívida ou trabalhos forçados;

Não permitir a utilização de qualquer trabalho do menor de dezoito anos de idade, exceto na condição de aprendiz para os maiores de quatorze anos de idade, observada a legislação;

Não submeter o menor de dezoito anos de idade à realização de trabalho noturno e em condições perigosas e insalubres e à realização de atividades constantes na Lista de Piores Formas de Trabalho Infantil, aprovada pelo Decreto nº 6.481, de 12 de junho de 2008;

Manter durante toda a vigência da contratação, em compatibilidade com as obrigações assumidas, todas as condições exigidas para habilitação na licitação;

Cumprir, durante todo o período de execução contratual, a reserva de cargos prevista em lei para pessoa com deficiência, para reabilitado da Previdência Social ou para aprendiz, bem como as reservas de cargos previstas na legislação;

Comprovar a reserva de cargos a que se refere a cláusula acima, no prazo fixado pela fiscalização contratual, com a indicação dos empregados que preencheram as referidas vagas;

Guardar sigilo sobre todas as informações obtidas em decorrência da execução do objeto;

Arcar com o ônus decorrente de eventual equívoco no dimensionamento dos quantitativos de sua proposta, inclusive quanto aos custos variáveis decorrentes de fatores futuros e incertos, devendo complementá-los, caso o previsto inicialmente em sua proposta não seja satisfatório para o atendimento do objeto da contratação, exceto quando ocorrer algum dos eventos arrolados no art. 124, II, d, da Lei nº 14.133, de 2021;

Observar os preceitos da legislação sobre a jornada de trabalho, conforme a categoria profissional.

Instruir seus empregados quanto à necessidade de acatar as Normas Internas do Contratante.

Instruir seus empregados a respeito das atividades a serem desempenhadas, alertando-os a não executarem atividades não abrangidas na contratação, devendo o Contratado relatar ao Contratante toda e qualquer ocorrência neste sentido, a fim de evitar desvio de função.

Realizar cadastro no sistema SEI, bem como manter suas informações atualizadas até o término de suas obrigações.

Retirar a Nota de Empenho e realizar a assinatura do Termo Contratual ou instrumento equivalente e a Ordem de Fornecimento no prazo de 05 (cinco) dias, a contar de sua notificação para essas finalidades;

De forma Atender as disposições contidas no Art. 125 da Lei 14.133/2021, o contratado será obrigado a aceitar, nas mesmas condições contratuais, acréscimos ou supressões de até 25% (vinte e cinco por cento) do valor inicial atualizado do contrato que se fizerem nas obras, nos serviços ou nas compras;

Estar registrado ou inscrito no Conselho Profissional competente, conforme as áreas de atuação previstas no Projeto Básico, em plena validade.

Submeter à aprovação da fiscalização, até cinco dias após o início dos trabalhos, o plano de execução e o cronograma detalhado dos serviços e obras, elaborados em conformidade com o cronograma do contrato e técnicas adequadas de planejamento, bem como eventuais ajustes.

Os serviços deverão iniciar no prazo máximo de 10 (dez) dias após o recebimento pela contratada, da ordem de serviço emitida pelo DER/RO.

Providenciar, junto ao CREA regional, a devida Anotação de Responsabilidade Técnica – ART, relativa aos serviços objeto da presente licitação, de acordo com a legislação vigente.

Fazer, impreterivelmente, no prazo de 10 (dez) dias entre a assinatura do Contrato e o início da execução do objeto, minucioso exame das especificações, de modo a poder em tempo hábil e por escrito, apresentar à Fiscalização, todas as divergências ou dúvidas por ventura encontradas, para devido esclarecimento e aprovação, sob pena de preclusão;

Fornecer mensalmente declaração por escrito de que estão cumprindo integralmente com todas as obrigações trabalhistas e previdenciárias decorrentes deste contrato, de acordo com o disposto no Art. 121, da Lei nº 14.133/21, conforme segue:

MINUTA DE DECLARAÇÃO REFERENTE AO ART. 121 DA LEI Nº 14.133/21
[NOME DA CONTRATADA], nos termos do Contrato nº , que tem por objetivo a execução de declarar, para os efeitos do [art. 121 da Lei Federal nº 14.133/21](#), que relativamente ao mês de _____ de 20____, foram cumpridas todas as obrigações trabalhistas e previdenciárias decorrentes do referido contrato.
LOCAL E DATA
ASSINATURA DO REPRESENTANTE LEGAL DA CONTRATADA

DAS SANÇÕES E INFRAÇÕES ADMINISTRATIVAS

O licitante e o contratado que incorram nos crimes em licitações e contratos administrativos, sujeitam-se a sanções administrativas que estão previstas no Capítulo II-B da Lei 14.133/21.

O licitante ou o contratado será responsabilizado administrativamente pelas seguintes infrações ([conforme art. 155, da Lei Federal 14.133/2021](#)):

dar causa à inexecução parcial do contrato;

dar causa à inexecução parcial do contrato que cause grave dano à Administração, ao funcionamento dos serviços públicos ou ao interesse coletivo;

dar causa à inexecução total do contrato;

deixar de entregar a documentação exigida para o certame;

não manter a proposta, salvo em decorrência de fato superveniente devidamente justificado;

não celebrar o contrato ou não entregar a documentação exigida para a contratação, quando convocado dentro do prazo de validade de sua proposta;

ensejar o retardamento da execução ou da entrega do objeto da licitação sem motivo justificado;

apresentar declaração ou documentação falsa exigida para o certame ou prestar declaração falsa durante a licitação ou a execução do contrato;

fraudar a licitação ou praticar ato fraudulento na execução do contrato;

comportar-se de modo inidôneo ou cometer fraude de qualquer natureza;

praticar atos ilícitos com vistas a frustrar os objetivos da licitação;

praticar ato lesivo previsto no art. 5º da [Lei nº 12.846](#), de 1º de agosto de 2013.

De acordo com o Artigo 156 da Lei 14.133/21, o indivíduo responsável por infrações administrativas previstas na legislação, estará sujeito às seguintes sanções:

advertência;

multa;

impedimento de licitar e contratar;

declaração de inidoneidade para licitar ou contratar.

Sem prejuízo das sanções cominadas no art. 156, I, III e IV, da Lei nº 14.133/21, pela inexecução total ou parcial do contrato, a Administração poderá, garantida a prévia e ampla defesa, aplicar à Contratada, multa de até 10% (dez por cento) sobre o valor da parcela inadimplida.

Se a adjudicatária recusar-se a retirar o instrumento contratual injustificadamente ou se não apresentar situação regular na ocasião dos recebimentos, garantida a prévia e ampla defesa, aplicar à CONTRATADA multa de até 10% (dez por cento) sobre o valor da parcela adjudicada.

Multa de mora de 0,33% (trinta e três décimos por cento) por dia de atraso, na entrega de bens ou execução de serviços, calculado sobre o valor correspondente à parte inadimplente, limitada ao percentual máximo de 10,00% (dez por cento).

A licitante, adjudicatária ou contratada que incorrer nas infrações administrativas previstas nos incisos II, III, IV, V, VI, VII, VIII, IX, X, XI e XII do art. 155 da Lei nº 14.133, de 2021, ficará impedida de licitar e contratar com o Estado, conforme disposto nos §§ 4º e 5º do art. 156 da referida Lei. Além disso, será descredenciada do Cadastro Estadual de Fornecedores, sem prejuízo da aplicação das multas previstas no Projeto Básico e das demais sanções legais. A penalidade também deverá ser registrada no SICAFI e no CAGEFIMP (Cadastro Estadual de Fornecedores Impedidos de Licitar).

A multa, eventualmente imposta à Contratada, será automaticamente descontada da fatura a que fizer jus, acrescida de juros moratórios de 1% (um por cento) ao mês. Caso a contratada não tenha nenhum valor a receber do Estado, ser-lhe-á concedido o prazo de 05 (cinco) dias úteis, contados de sua intimação, para efetuar o pagamento da multa. Após esse prazo, não sendo efetuado o pagamento, serão deduzidos da garantia, quando houver. Mantendo-se o insucesso, seus dados serão encaminhados ao órgão competente para que seja inscrita na dívida ativa, podendo, ainda a Administração proceder à cobrança judicial.

As multas previstas nesta seção não eximem a adjudicatária ou CONTRATADA da reparação dos eventuais danos, perdas ou prejuízos que seu ato punível venha causar à Administração.

De acordo com a gravidade do descumprimento, poderá ainda a licitante se sujeitar à Declaração de Inidoneidade para licitar ou contratar com a Administração Pública enquanto perdurarem os motivos determinantes da punição ou até que seja promovida a reabilitação perante a própria autoridade que aplicou a penalidade, que será concedida sempre que o contratado ressarcir a Administração pelos prejuízos resultantes e depois de decorrido o prazo da sanção aplicada com base na legislação vigente.

A sanção denominada “Advertência” só terá lugar se emitida por escrito e quando se tratar de faltas leves, assim entendidas como aquelas que não acarretarem prejuízos significativos ao objeto da contratação, cabível somente até a segunda aplicação (reincidência) para a mesma infração, caso não se verifique a adequação da conduta por parte da Contratada, após o que deverão ser aplicadas sanções de grau mais significativo.

São exemplos de infração administrativas penalizáveis, nos termos da Lei nº 14.133, de 2021:

Inexecução total ou parcial do contrato;

Apresentar declaração ou documentação falsa exigida para o certame ou prestar declaração falsa durante a licitação ou a execução do contrato;

Comportamento inidôneo;

Fraude fiscal;

deixar de entregar a documentação exigida para o certame.

As sanções serão aplicadas sem prejuízo da responsabilidade civil e criminal que possa ser acionada em desfavor da Contratada, conforme infração cometida e prejuízos causados à administração ou a terceiros.

Para efeito de aplicação de multas, às infrações são atribuídos graus, com percentuais de multa conforme a tabela a seguir, que elenca apenas as principais situações previstas, não eximindo de outras equivalentes que surgirem, conforme o caso, incidentes sobre o valor da parcela inadimplida:

Tabela - Descrição das Infrações

ITEM	DESCRIÇÃO DA INFRAÇÃO	GRAU	MULTA (*)
------	-----------------------	------	--------------

01	Executar a entrega incompleta, paliativo substitutivo como por caráter permanente, ou deixar de providenciar recomposição complementar; por ocorrência.	02	0,4% por dia
02	Recusar-se a executar as determinações feitas pela FISCALIZAÇÃO, sem motivo justificado; por ocorrência.	04	1,6% por dia
03	Suspender ou interromper, salvo por motivo de força maior ou caso fortuito, a prestação do serviço contratado.	05	3,2% por dia
04	Destruir ou danificar documentos por culpa ou dolo de seus agentes; por ocorrência.	05	3,2% por dia
05	Permitir situação que crie a possibilidade ou cause danos físico, lesão corporal ou consequências letais; por ocorrência.	06	4,0% por dia
06	Inexecução parcial ou total do contrato.	10	10 %
Para os itens a seguir, deixar de:			
07	Manter a documentação de habilitação atualizada; por item, por ocorrência.	01	0,2% por dia
08	Iniciar a entrega nos prazos estabelecidos, observados os limites mínimos estabelecidos por este Contrato; por item, por ocorrência.	02	0,2% por dia
09	Ressarcir o órgão por eventuais danos causados por sua culpa;	02	0,4% por dia
10	Cumprir quaisquer dos itens do Projeto Básico e seus anexos, mesmo que não previstos nesta tabela de multas, após reincidência formalmente notificada pela FISCALIZAÇÃO; por ocorrência.	03	0,8% por dia
11	Cumprir determinação formal ou instrução complementar da FISCALIZAÇÃO, por ocorrência.	03	0,8% por dia

(*) Incide sobre a parte inadimplida.

As sanções aqui previstas poderão ser aplicadas concomitantemente, facultada a defesa prévia do interessado, no respectivo processo, no prazo de 05 (cinco) dias úteis.

Após 30 (trinta) dias da falta de execução do objeto, será considerada inexecução total do contrato, o que ensejará a rescisão contratual.

As sanções previstas não poderão ser relevadas, salvo ficar comprovada a ocorrência de situações que se enquadrem no conceito jurídico de força maior ou casos fortuitos, devidos e formalmente justificados e comprovados, e sempre a critério da autoridade competente, conforme prejuízo auferido.

A autoridade competente, na aplicação das sanções, levará em consideração a gravidade da conduta do infrator, o caráter educativo da pena, bem como o dano causado à Administração, observado o princípio da proporcionalidade.

Também ficam sujeitas às penalidades de suspensão de licitar e impedimento de contratar com o órgão licitante e de declaração de inidoneidade, previstas no subitem anterior, as empresas ou profissionais que, em razão do contrato decorrente desta contratação:

Tenham sofrido condenações definitivas por praticarem, por meio dolosos, fraude fiscal no recolhimento de tributos;

Tenham praticado atos ilícitos visando a frustrar os objetivos da contratação;

Demonstrem não possuir idoneidade para contratar com a Administração em virtude de atos ilícitos praticados.

As sanções de natureza pecuniária serão diretamente descontadas de créditos que eventualmente detenha a CONTRATADA ou efetuada a sua cobrança na forma prevista em lei.

A sanção será obrigatoriamente registrada no Sistema de Cadastramento Unificado de Fornecedores – SICAF, bem como em sistemas Estaduais.

Nenhuma sanção será aplicada sem o devido processo administrativo, que prevê defesa prévia do interessado e recurso nos prazos definidos em Lei, sendo-lhe franqueada vista ao processo.

Se a multa aplicada e as indenizações cabíveis forem superiores ao valor de pagamento eventualmente devido pela Administração ao contratado, além da perda desse valor, a diferença será descontada da garantia prestada ou será cobrada judicialmente.

A multa poderá ser descontada de pagamento eventualmente devido pela contratante decorrente de outros contratos firmados com a Administração Pública estadual.

Além da multa por infração administrativa (multa compensatória) prevista no [inciso II, do art. 156 da Lei nº 14.133/21](#), poderá ser aplicada a multa de mora por atraso injustificado prevista no [art. 162 da Lei 14.133/21](#).

As multas provenientes de atraso de cronograma ocorrerá na seguinte forma:

Multa moratória de 3% (três por cento) sobre o primeiro atraso, será aplicado multa moratória de 3% (três por cento) sobre o percentual não cumprido.

Sobre o segundo atraso será aplicado multa moratória de 5% (cinco por cento) sobre o percentual não cumprido.

Sobre o terceiro atraso a multa moratória será aumentada até o limite de 10% (dez por cento).

A licitante, adjudicatária ou contratada que cometer as infrações administrativas previstas nos incisos II, III, IV, V, VI, VII, VIII, IX, X, XI e XII, do artigo 155, da Lei nº 14.133, de 2021, ficará impedida de licitar e contratar com o Estado, conforme disposições dos § 4º e §5º o art. 156 da Lei nº 14.133, de 2021.

No caso de aplicação das sanções previstas nos incisos III e IV do subitem 24.2., a mesma deverão ser precedidas de processo administrativo conforme diretrizes presentes no art. 186 do Decreto Estadual nº 28.874/2024.

DA GARANTIA DO CONTRATO

A presente contratação contará com garantia de execução, nos moldes do Capítulo II, da Lei 14.133, de 2021, no que couber devido à sua complexidade e ao seu valor de contratação.

A contratada deverá prestar garantia na modalidade que optar, no valor correspondente a 5% (cinco por cento) do valor global do Termo de Contrato, observando o §3º do Art. 96 da Lei Nº 14.133/21.

As modalidades de garantia pela qual a contratada poderá optar são:

Caução em dinheiro ou em títulos da dívida pública emitidos sob a forma escritural, mediante registro em sistema centralizado de liquidação e de custódia autorizado pelo Banco Central do Brasil, e avaliados por seus valores econômicos, conforme definido pelo Ministério da Economia;

Seguro-garantia;

Fiança bancária emitida por banco ou instituição financeira devidamente autorizada a operar no País pelo Banco Central do Brasil.

Título de capitalização custeado por pagamento único, com resgate pelo valor total. (Incluído pela Lei nº 14.770, de 2023)

Caso opte pelo seguro-garantia, o edital fixará prazo mínimo de 1 (um) mês, contado da data de homologação da licitação e anterior à assinatura do contrato, para a prestação da garantia pelo contratado.

Caso opte pelas modalidades de caução ou fiança bancária, a contratada deverá prestar garantia em até 10 (dez) dias após a publicação do extrato do instrumento no Diário Oficial do Estado (DOE);

Caso a contratada opte pela oferta de seguro-garantia, deverão ser observadas as regras estabelecidas no art. 97, da Lei 14.133/2021. Fica estabelecido o prazo de 1 (um) mês, contado da data da homologação da licitação e anterior à assinatura do contrato, para a prestação da garantia (art. 96, §3 da Lei 14.133/2021). Ademais, deverão ser atendidos os seguintes critérios:

Entrega da apólice, inclusive digital, emitida por Seguradora legalmente autorizada pela Superintendência de Seguros Privados - SUSEP a comercializar seguros;

O seguro-garantia e suas condições gerais deverão atender a CIRCULAR SUSEP n.º 662, de 11 de abril de 2022;

A apólice terá sua validade confirmada pelo segurado por meio da consulta ao site: Consulta de Apólice de Seguro Garantia;

O seguro-garantia deve prever o pagamento de multas contratuais, contemplar Cobertura Adicional de Ações Trabalhistas e Previdenciárias do CONTRATADO (TOMADOR) em relação à obra.

O seguro-garantia deverá prever o atendimento deste Projeto Básico e edital como condição geral. Em caso de impossibilidade de atendimento, deverá haver expressa justificativa a ser aceita pela Autarquia.

Na apólice mencionada deverão constar, no mínimo, as seguintes informações:

Número completo da licitação ou, quando se tratar de aditamento, o número do Contrato;

Objeto a ser contratado, especificado no Edital;

Nome e número do CNPJ do SEGURADO (DER/RO);

Nome e número do CNPJ do emitente (Seguradora);

Nome e número do CNPJ da CONTRATADA (TOMADORA da apólice).

O prazo de vigência da apólice será igual ou superior ao prazo estabelecido no contrato principal e deverá acompanhar as modificações referentes à vigência deste mediante a emissão do respectivo endosso pela seguradora.

O seguro-garantia deve prever o endosso em caso de reajustamento do contrato.

A garantia prestada pelo contratado será liberada ou restituída após a fiel execução do contrato, ou após a sua extinção por culpa exclusiva da Administração e, quando em dinheiro, atualizada monetariamente.

A apólice de seguro, deve expressar o DER/RO como SEGURADO e especificar claramente o objeto do seguro conforme o Edital e/ou Projeto Básico, ou Termo Aditivo a que se vincula;

Respeitadas as demais condições contidas neste Edital e seus Anexos, a garantia será liberada após a integral execução do Contrato, desde que a Licitante CONTRATADA tenha cumprido todas as obrigações contratuais.

A garantia deverá contemplar, além do prazo de execução de Contrato, o prazo para recebimento definitivo do presente objeto, devendo ser renovada a cada prorrogação, repactuação ou alteração efetiva no Contrato;

A garantia prestada pelo contratado será liberada ou restituída após a fiel execução do contrato ou após a sua extinção por culpa exclusiva da Administração e, quando em dinheiro, atualizada monetariamente;

A garantia prestada pela Contratada responderá por qualquer das suas obrigações decorrentes do Contrato, inclusive as multas que a ela venham a ser aplicadas.

Em atenção ao Art. 102 da Lei nº 14.133/2021, na presente contratação de serviço técnico especializado de engenharia, pautado na vantajosidade da contratação, não será adotada a modalidade de seguro-garantia com cláusula de retomada. A cláusula de retomada é mais comum em contratos de obras e serviços de engenharia de grande vulto (Art. 99), definidos pela legislação como aqueles com valores significativos (acima de R\$ 250,9 milhões em nível federal, ou R\$ 50 milhões em alguns estados). Levando em consideração as dificuldades impostas pelas seguradoras e que esta obra não se enquadra dentro dos parâmetros financeiros de obra de grande vulto, a cláusula de retomada não será empregada.

DA GARANTIA, MANUTENÇÃO E ASSISTÊNCIA TÉCNICA DO OBJETO

A garantia do serviço deverá obedecer ao prazo definido no Art. 618 do Código Civil, Lei 10.406 de 10 de janeiro de 2002, Art. 140 §6º da Lei 14.133/2021 e Normas Técnicas aplicáveis.

O recebimento definitivo pela Administração não eximirá o contratado, pelo prazo mínimo de 5 (cinco) anos, contados a partir da data de recebimento definitivo, da responsabilidade objetiva pela solidez e pela segurança dos serviços executados e pela funcionalidade da futura construção e, em caso de vício ou incorreção identificados, o contratado ficará responsável pela reparação e/ou pela correção, sem prejuízo de projeto.

Em caso de identificação de vício ou incorreção, no prazo de 5 (cinco) anos a contar da data de recebimento definitivo do objeto, o contratado será notificado pela contratante e ficará responsável pela

reparação, pela correção, ou pela substituição necessária, sem prejuízo de projeto e sem ônus à administração pública.

O contratado terá prazo de 10 (dez) dias corridos a partir da data de envio da notificação para se manifestar acerca das providências a serem tomadas em acordo com a contratante.

O presente contrato não conta com assistência técnica devido à natureza do objeto, contando apenas com a garantia contratual de 5 (cinco) anos descrita anteriormente.

Tendo em vista que a responsabilidade do profissional técnico pelo projeto em si é indeterminada, ou seja, ele continua responsável até o encerramento do projeto, fica, ainda, o responsável pela emissão da Anotação de Responsabilidade Técnica pelo Projeto Executivo, obrigado a sanar quaisquer dúvidas, esclarecimentos e/ou questionamentos realizados por este DER-RO acerca do Projeto Executivo a qualquer momento, independente da ocorrência da finalização do contrato.

MODELO DE GESTÃO DO CONTRATO

O contrato deverá ser executado fielmente pelas partes, de acordo com as cláusulas avençadas e as normas da [Lei nº 14.133, de 2021](#), e cada parte responderá pelas consequências de sua inexecução total ou parcial.

As comunicações entre o Contratante e a Contratada devem ser realizadas por escrito sempre que o ato exigir tal formalidade, admitindo-se o uso de mensagem eletrônica para esse fim.

Após a assinatura do contrato ou instrumento equivalente, o órgão ou entidade poderá convocar o representante da empresa contratada para reunião inicial para apresentação do plano de fiscalização, que conterá informações acerca das obrigações contratuais, dos mecanismos de fiscalização, das estratégias para execução do objeto, do plano complementar de execução da contratada, quando houver, do método de aferição dos resultados e das sanções aplicáveis, dentre outros.

PREPOSTO

A Contratada designará formalmente o preposto da empresa, antes do início da prestação dos serviços, indicando no instrumento os poderes e deveres em relação à execução do objeto contratado.

A Contratada deverá manter um Preposto, aceito pela Administração, para representá-lo na execução do contrato.

A Contratante poderá recusar, desde que justificadamente, a indicação ou a manutenção do preposto da empresa, hipótese em que a Contratada designará outro para o exercício da atividade.

FISCALIZAÇÃO

A execução do contrato deverá ser acompanhada e fiscalizada pelo(s) fiscal(is) do contrato, ou pelos respectivos substitutos (Lei nº 14.133, de 2021, art. 117, caput).

Fiscalização de contrato/Fiscalização Administrativa

A função de fiscal de contrato, designado para auxiliar o gestor do contrato quanto à fiscalização dos aspectos administrativos e técnicos do contrato, cabendo-lhe, dentre outras atribuições inerentes à função, regidos pelo DECRETO Nº 28.874 de 25 de janeiro de 2024, Seção VIII ART. 21 e art. 22.

O fiscal administrativo do contrato verificará a manutenção das condições de habilitação da contratada, acompanhará o empenho, o pagamento, as garantias, as glosas e a formalização de apostilamento e termos aditivos, solicitando quaisquer documentos comprobatórios pertinentes, caso necessário.

Além do disposto acima, a fiscalização contratual obedecerá às seguintes obrigações descritas no DECRETO Nº 28.874 de 25 de janeiro de 2024, Seção VIII ART. 24.

Fiscalização Técnica

O fiscal técnico do contrato acompanhará a execução do contrato, para que sejam cumpridas todas as condições estabelecidas no contrato, de modo a assegurar os melhores resultados para a Administração.

O fiscal técnico do contrato anotar no histórico de gerenciamento do contrato todas as ocorrências relacionadas à execução do contrato, com a descrição do que for necessário para a regularização das faltas ou dos defeitos observados.

Identificada qualquer inexistência ou irregularidade, o fiscal técnico do contrato emitirá notificações para a correção da execução do contrato, determinando prazo para a correção.

O fiscal técnico do contrato informará ao gestor do contrato, em tempo hábil, a situação que demandar decisão ou adoção de medidas que ultrapassem sua competência, para que adote as medidas necessárias e saneadoras, se for o caso.

No caso de ocorrências que possam inviabilizar a execução do contrato nas datas aprazadas, o fiscal técnico do contrato comunicará o fato imediatamente ao gestor do contrato.

O fiscal técnico do contrato comunicará ao gestor do contrato, em tempo hábil, o término do contrato sob sua responsabilidade, com vistas à tempestiva renovação ou à prorrogação contratual.

Além do disposto acima, a fiscalização técnica obedecerá as obrigações descritas no DECRETO Nº 28.874 de 25 de janeiro de 2024, Seção VIII ART. 23

Gestor do Contrato:

O gestor do contrato coordenará a atualização do processo de acompanhamento e fiscalização do contrato contendo todos os registros formais da execução no histórico de gerenciamento do contrato, a exemplo da ordem de serviço, do registro de ocorrências, das alterações e das prorrogações contratuais, elaborando relatório com vistas à verificação da necessidade de adequações do contrato.

O gestor do contrato tem como função administrar o contrato até o término de sua vigência, desempenhando as atribuições administrativas que são inerentes ao controle individualizado de cada contrato. DECRETO Nº 28.874 de 25 de janeiro de 2024, Seção VII ART. 20 .

Gestão e Fiscalização do Contrato e Orientações Gerais

Caberá aos fiscais do Contrato, designados por Portaria da Direção Geral do DER/RO, fazer cumprir todas as exigências do DER/RO e as responsabilidades da construtora, descritas no Projeto Básico, assim como, o cálculo dos valores das respectivas parcelas mensais a serem medidas, em conformidade com as regras dispostas acima.

A CONTRATANTE designará Engenheiros, com autoridade para exercer em nome do DER/RO, toda e qualquer ação de orientação geral, controle e fiscalização.

As exigências da FISCALIZAÇÃO basear-se-ão nas especificações constantes neste Projeto Básico e nas regras de boa técnica.

O DER/RO indicará por meio de Portaria ou Ordem de Serviço, um ou mais representantes da Administração para acompanhar e fiscalizar a execução das atividades inerentes aos objetos contratados, conforme dispõe o decreto estadual Nº 28.874 de 25 de janeiro de 2024, Seção VIII ART. 23 .

DA REVISÃO, REAJUSTE E DO REEQUILÍBRIO ECONÔMICO-FINANCEIRO DOS CONTRATOS

O reajuste, repactuação e revisão dos preços dos contratos administrativos no âmbito do Poder Executivo do Estado de Rondônia, atenderam o disposto nos termos do Decreto Estadual nº 28.874/24, de 25 de janeiro de 2024, o qual regulamenta as contratações públicas no âmbito da Administração Pública direta, autárquica e fundacional do Estado de Rondônia, com fundamento na Lei Federal nº 14.133, de 1º de abril de 2021.

A data-base do orçamento estimativo será a data-base para reajuste.

Decorrido período de 01 (um) ano, contado a partir da data-base, o reajuste será aplicado pelos índices setoriais pertinentes, com base nos valores dos índices do 1º mês de cada período subsequente de 12 (doze) meses.

O reajustamento dos serviços deve ser realizado de acordo com a Instrução Normativa nº 01/2023, de 24 de janeiro de 2023, publicada no Boletim Administrativo do DNIT nº 18, em 25 de janeiro de 2023.

Quando o reajustamento for solicitado pela contratada, este deve demonstrar o período sobre o qual está solicitando o reajuste e os respectivos cálculos devidos a esta solicitação.

Os preços contratuais, em Reais (R\$), serão reajustados da seguinte forma:

Pelo índice de reajustamento fornecido pela Fundação Getúlio Vargas – FGV e disponibilizado no site do DNIT;

O cálculo do reajustamento para os preços propostos obedecerá à seguinte fórmula:

FÓRMULA DE REAJUSTAMENTO

$$R = \frac{(I_i - I_0)}{I_0} \times V$$

Onde:

R = Valor da parcela de reajustamento a ser calculada;

I0 = Índice de preço verificado no mês-base do contrato;

Ii = Índice de preço referente ao mês de reajustamento;

V = Valor, a preços iniciais, da parcela do contrato ou serviço a ser reajustado.

Somente ocorrerá este reajuste para as parcelas cuja previsão de execução no cronograma esteja além da data-base considerada.

Não se admitirá como encargo financeiro juros, despesas bancárias e ônus semelhantes

Para as etapas do cronograma com previsão de conclusão anterior à data-base considerada, mas que não estejam concluídas, não será aplicado reajuste.

No caso de atraso ou não divulgação do índice de reajustamento, será pago à Contratada a importância calculada pelo índice anual vigente, liquidando a diferença correspondente tão logo seja divulgado o índice definitivo.

Caso o índice estabelecido para reajustamento venha a ser extinto ou de qualquer forma não possa mais ser utilizado, será adotado em substituição, mediante aditamento do Contrato, o que vier a ser determinado pela legislação então em vigor.

Na ausência de previsão legal quanto ao índice substituto, as partes elegerão novo índice oficial, sendo favorável a administração pública, para reajustamento do preço do valor remanescente.

Fica o CONTRATADO obrigado a apresentar memória de cálculo referente ao reajustamento de preços do valor remanescente, sempre que este ocorrer.

Os preços inicialmente contratados são fixos e irrevogáveis no prazo de um ano contado da data do orçamento estimado.

Fica o CONTRATADO obrigado a apresentar memória de cálculo referente ao reajustamento de preços do valor remanescente, sempre que este ocorrer.

Os reajustes e as repactuações a que o contratado fizer jus e que não forem solicitadas durante a vigência do contrato serão objeto de preclusão com a assinatura da prorrogação contratual ou com o encerramento do contrato, salvo se, no caso de prorrogação contratual, constar cláusula específica resguardando o direito do contratado ou quando houver requerimento prévio pendente de análise (art. 153, Decreto Estadual nº 28.874/2024).

Nos termos do art. 154 do Decreto Estadual 28.874/2024, o reajuste em sentido estrito, espécie de reajuste nos contratos de obra, fornecimento ou serviço continuado sem dedicação exclusiva de mão de obra, consiste na aplicação de índice de correção monetária estabelecido no contrato, que retratará a variação efetiva do custo de produção, admitida a adoção de índices combinados, específicos ou setoriais.

Os pedidos de reajustamento em sentido estrito, repactuação e revisão, nos termos do art. 152, do Decreto Estadual 28.874/2024, além da documentação específica relativa ao requerimento, deverão ser instruídos com seguintes documentos:

requerimento expresso do contratado, contados da publicação do índice ajustado contratualmente, no caso de reajuste em sentido estrito, ou da entrada em vigor do acordo, convenção ou dissídio coletivo, no caso de repactuação;

análise técnica acerca da correção do requerimento do contratado, inclusive quanto aos cálculos, a ser realizada pela Pasta responsável pelo contrato;

documentação comprobatória da disponibilidade de recursos orçamentários previstos para fazer frente à despesa a ser assumida, como pedido de reserva ou documento equivalente, além da declaração da compatibilidade da despesa com a legislação orçamentária;

autorização expressa por parte da autoridade máxima da Pasta.

Nos termos do art. 155, do Decreto Estadual 28.874/2024, o pedido de reajuste do contrato deverá ser devidamente fundamentado e instruído, além daqueles constante no art. 152, com os seguintes documentos:

planilha de custos demonstrando a equação inicial do contrato, quando esta já não constar do processo licitatório; e,

planilha de custos demonstrando a equação atual do contrato, a qual deverá demonstrar a variação do preço, levando em consideração o índice de reajuste pré-fixado no instrumento convocatório e no contrato.

O índice de reajuste de preço devem seguir os preceitos do art.156, do Decreto Estadual 28.874/2024.

O equilíbrio econômico-financeiro dos contratos administrativos é direito do contratado, sendo sua manutenção interesse público, Art. 150 do Decreto Estadual 28.874/2024; observando os § 1º e § 2º.

O pedido relacionado ao reequilíbrio econômico-financeiro deverá ser apresentado pela contratada no prazo máximo de 30 (trinta) dias, contados do fato gerador de seu direito.

O prazo de resposta ao pedido do reajuste se dará no máximo em 60 (sessenta) dias.

Os contratos regidos por esta Lei poderão ser alterados, nos termos do Art. 124 ao Art. 126 da Lei nº 14.133/2024.

Nas hipóteses de ALTERAÇÕES CONTRATUAIS E DOS PREÇOS, os autos deverão ser encaminhados para análise jurídica por parte da Procuradoria-Geral do Estado, com base nos arts. 165, 166 e 167 do Decreto Estadual 28.874/2024.

Nas alterações unilaterais a que se refere o inciso I do caput do art. 124 desta Lei, o contratado será obrigado a aceitar, nas mesmas condições contratuais, acréscimos ou supressões de até 25% (vinte e cinco por cento) do valor inicial atualizado do contrato que se fizerem nas obras, nos serviços ou nas compras, e, no caso de reforma de edifício ou de equipamento, o limite para os acréscimos será de 50% (cinquenta por cento).

As alterações unilaterais a que se refere o inciso I do caput do art. 124 desta Lei não poderão transfigurar o objeto da contratação.

DA MATRIZ DE RISCOS

O Mapa de Riscos, bem como a análise de riscos são apresentadas em Relatório Mapa da Matriz de Risco e Análise de Riscos ([0058792750](#)), estando a Matriz de Riscos está disposta no Quadro abaixo

Quadro - Matriz de Riscos

Categoria de Risco	Risco/Causa do Risco	Consequência(s)	Estratégias de Mitigação	Alocação
Riscos Licitatórios/Contratuais	Interpretação ambígua de cláusulas, divergências nas expectativas	Atraso na entrega das minutas do projeto	Contratos claros e detalhados, mediação prévia	Contratante/Contratada
	Vencimentos anuais da data-base do orçamento referencial estipulado em contrato	Necessidade de reajustamento Contratual	Estabelecimento de cláusulas contratuais para reajustamento quando necessário.	Contratante
	Inadimplência ou atraso de pagamento pela contratante.	Problemas de liquidez do contratado; eventual	Adequada gestão orçamentária e financeira pelo órgão contratante.	Contratante/Contratada

Av. Farquar, nº 2986, Bairro Pedrinhas, Palácio Rio Madeira - Ed Pacaás Novos - 2º andar, CEP 76801-470, Porto Velho/RO –Fone: (69) 3212-9243.

		paralisação dos serviços.	Cláusula prevendo que o contratado pode suspender os serviços previstos no contrato após inadimplência superior a 90 dias. Cláusula prevendo o pagamento de atualização financeira sobre as faturas em atraso. Prorrogação do contrato.	
Riscos de Licenciamento	Dificuldades na obtenção de licenças e aprovações	Paralisação do projeto; Multas; Atraso no cronograma;	Iniciar processo de licenciamento o mais cedo possível; colaboração estreita com as autoridades competentes	Contratante/Contratada
Riscos Executivos	Ausência de pessoal suficiente para a fiscalização de execução de contratos de serviços técnicos devido à multiplicidade de demandas internas aos mesmos profissionais.	Fiscalização ineficiente e resultado final de baixa qualidade.	Definição de equipe de fiscalização alinhada com a equipe de planejamento da contratação; Definir metodologia interna para o Gerenciamento de prioridades da Fiscalização.	Contratante
	Fiscalização ineficiente do contrato devido à equipe indicada ser inadequada à fiscalização do contrato, ou não possuir capacitação necessária para fiscalização do contrato.	Fiscalização ineficiente e resultado final de baixa qualidade.	Definir procedimento interno com vistas a padronizar critérios de seleção de equipe de fiscalização, podendo adotar modelo aprovado por Instruções Normativas Federais, adotando a multidisciplinaridade de funções; Implementar programa de treinamento em Fiscalização de Contratos Administrativos para os servidores.	Contratante

	Dificuldade de atendimento ao cronograma físico financeiro inicial previsto	Necessidade de aditivo contratual de prazo e atraso na entrega dos serviços programados	Deverá haver rotina de adequação do cronograma com a fiscalização de contrato, ainda na fase de planejamento, de modo a evitar previsões de serviços físicos, bem como desembolsos financeiros inadequados.	Contratada
	Divergências entre os serviços ou as quantidades apresentadas pela empresa e pelos fiscais na prestação dos serviços	Pagamento de serviços em desconformidade com o executado ou previsto.	A metodologia de análise de medição do contrato deve estar definido no Projeto Básico, através de Índice de Medição, de modo a propiciar a quantificação do serviço pela fiscalização, sempre em conformidade com o Cronograma de Desembolso.	Contratante/Contratada
	A contratada não possui liquidez financeira para o contrato.	Paralisação do trabalho e rescisão do contrato de prestação de serviços.	Deverá ser exigido à prestação de garantia do Licitante, que objetiva assegurar que o Contratado efetivamente cumpra as obrigações contratuais assumidas, tornando possível à Administração a rápida reposição de eventuais prejuízos que possa vir a sofrer em caso de inadimplemento; Deverá ser prevista no instrumento convocatório a necessidade de apresentação da Garantia, bem como outras informações acerca do capital da Licitante.	Contratada

	O Fornecedor é incapaz de executar o contrato por não possuir responsável legalmente habilitado na empresa	Paralisação do serviço; Ausência de emissão da ART ou RRT.	No planejamento da contratação será indicado o nível de serviço a ser contratado, estabelecendo a necessidade indicação e comprovação de profissional habilitado.	Contratada
	O Fornecedor é incapaz de iniciar o serviço devida falta da emissão da Ordem de Serviço Inicial.	Necessidade de aditivo contratual de prazo de vigência e atraso na entrega dos serviços programados	No planejamento da contratação será indicado o prazo para assinatura da ordem de início.	Contratante
	Não atendimento às cláusulas editalícias/contratuais no que se refere ao cumprimento das obrigações trabalhistas por parte da empresa.	Problemas jurídicos que possam vir a comprometer o andamento dos serviços.	Instauração de Processo Administrativo de Apuração de Responsabilidade (PAAR); Aplicação de sanções; Exigir comprovantes de regularização de obrigações trabalhistas, as quais a empresa deve fornecer periodicamente conforme edital/contrato ao DER.	Contratada
	Não atendimento às cláusulas editalícias/contratuais no que se refere à manutenção das condições de habilitação	Problemas jurídicos que possam vir a comprometer o andamento dos serviços e/ou falha na qualidade de entrega dos produtos/serviços da contratada	Instauração de Processo Administrativo de Apuração de Responsabilidade (PAAR); Aplicação de sanções; Exigir comprovantes de regularização de obrigações trabalhistas, as quais a empresa deve fornecer periodicamente conforme edital/contrato ao DER.	Contratada

	Demora na mobilização inicial da empresa por situações alheias pertinentes à contratada.	Alteração no prazo de execução do objeto contratual. Postergação do início da elaboração do serviço. Possível necessidade de aditivo de prazo.	Verificar o efetivo início dos serviços dentro do prazo estabelecido em contrato; Exigência de garantia contratual; Previsão de rescisão do contrato e aplicação de sanções; Acionar o seguro contra riscos de engenharia.	Contratada
	A administração poderá modificar especificações de serviço, modificar e/ou ampliar escopo por interesses próprios.	Possível necessidade de aditivo/supressão de prazos e custos.	Adotar modificações somente quando estritamente necessário para garantir questões de segurança e conformidade com normas e especificações técnicas. Realizar o Reequilíbrio econômico-financeiro por meio de aditivo contratual (excepcional).	Contratante

Vale destacar que não foram consideradas as pontes em madeira durante este levantamento, tendo em vista que estas são consideradas soluções provisórias devido ao seu tempo de vida útil.

DA SUSTENTABILIDADE SOCIAL E AMBIENTAL

É de total responsabilidade da empresa a ser CONTRATADA o cumprimento das normas ambientais vigentes para a aquisição do objeto deste instrumento, no que diz respeito à poluição ambiental e destinação de resíduos.

A empresa a ser CONTRATADA deverá assumir todas as responsabilidades e tomar as medidas cabíveis para a correção dos danos que vierem a ser causados, caso ocorra passivo ambiental, em decorrência da execução de suas atividades objeto deste instrumento.

A empresa a ser CONTRATADA deverá cumprir as orientações e normativas vigentes no que tange aos critérios de Sustentabilidade Ambiental.

OS CRITÉRIOS DE SUSTENTABILIDADE que a CONTRATADA deverá obedecer são os dispostos abaixo, de acordo com o Art. 6º da INSTRUÇÃO NORMATIVA NO 01, DE 19 DE JANEIRO DE 2010 e com o Art. 45 da Lei Nº 14.133/21, os quais estabelecem:

"INSTRUÇÃO NORMATIVA NO 01, DE 19 DE JANEIRO DE 2010

Art. 6º Os editais para a contratação de serviços deverão prever que as empresas contratadas adotarão as seguintes práticas de sustentabilidade na execução dos serviços, quando couber:

I – use produtos de limpeza e conservação de superfícies e objetos inanimados que obedeçam às classificações e especificações determinadas pela ANVISA;

II – adote medidas para evitar o desperdício de água tratada, conforme instituído no Decreto nº 48.138, de 8 de outubro de 2003;

III – Observe a Resolução CONAMA nº 20, de 7 de dezembro de 1994, quanto aos equipamentos de limpeza que gerem ruído no seu funcionamento;

IV – forneça aos empregados os equipamentos de segurança que se fizerem necessários, para a execução de serviços;

V - realize um programa interno de treinamento de seus empregados, nos três primeiros meses de execução contratual, para redução de consumo de energia elétrica, de consumo de água e redução de produção de resíduos sólidos, observadas as normas ambientais vigentes;

VI - realize a separação dos resíduos recicláveis descartados pelos órgãos e entidades da Administração Pública Federal direta, autárquica e fundacional, na fonte geradora, e a sua destinação às associações e cooperativas dos catadores de materiais recicláveis, que será procedida pela coleta seletiva do papel para reciclagem, quando couber, nos termos da IN/MARE nº 6, de 3 de novembro de 1995 e do Decreto nº 5.940, de 25 de outubro de 2006;

VII – respeite as Normas Brasileiras – NBR publicadas pela Associação Brasileira de Normas Técnicas sobre resíduos sólidos; e

VIII – preveja a destinação ambiental adequada das pilhas e baterias usadas ou inservíveis, segundo disposto na Resolução CONAMA nº 257, de 30 de junho de 1999.

LEI Nº 14.133, DE 1º DE ABRIL DE 2021

Art. 45. As licitações de obras e serviços de engenharia devem respeitar, especialmente, as normas relativas a:

I - disposição final ambientalmente adequada dos resíduos sólidos gerados pelas obras contratadas;

II - mitigação por condicionantes e compensação ambiental, que serão definidas no procedimento de licenciamento ambiental;

III - utilização de produtos, de equipamentos e de serviços que, comprovadamente, favoreçam a redução do consumo de energia e de recursos naturais;

IV - avaliação de impacto de vizinhança, na forma da legislação urbanística;

V - proteção do patrimônio histórico, cultural, arqueológico e imaterial, inclusive por meio da avaliação do impacto direto ou indireto causado pelas obras contratadas;

VI - acessibilidade para pessoas com deficiência ou com mobilidade reduzida."

Gestão de Resíduos da Construção Civil na Fase de Projeto: Durante a fase de projeto da ponte de concreto estrutural, em especial durante a fase destinada aos estudos necessários, deve ser priorizada a não geração de resíduos, bem como a redução, reutilização, reciclagem, o tratamento adequado dos resíduos sólidos e a disposição final ambientalmente responsável dos rejeitos. O projeto deve considerar a escolha de materiais e técnicas construtivas que minimizem a geração de resíduos, como a utilização de concreto de pré-fabricação, a redução do desperdício de materiais e o planejamento de processos construtivos eficientes. O Estudo Técnico Preliminar deve incluir diretrizes para a minimização de resíduos desde a concepção do projeto, antecipando as soluções para cada tipo de resíduo gerado.

Cadastro Técnico Federal (CTF/APP) na Fase de Projeto: O construtor ou projetista da ponte deve garantir que, no estágio de elaboração do projeto, esteja registrado no Cadastro Técnico Federal (CTF), conforme exigido pelo Guia Nacional de Contratações Sustentáveis. O registro no CTF/APP (Cadastro Técnico Federal de Atividades Potencialmente Poluidoras ou Utilizadoras de Recursos Ambientais) é necessário para que as atividades do projeto e futura execução estejam em conformidade com as regulamentações ambientais. Na fase de projeto, o engenheiro responsável também deve verificar e planejar como será a gestão de eventuais impactos ambientais que possam surgir ao longo da construção da ponte.

Plano de Gerenciamento de Resíduos da Construção Civil (PGRCC) na Fase de Projeto: A Contratada, ou o responsável pelo projeto, deve elaborar um Plano de Gerenciamento de Resíduos da Construção Civil (PGRCC) já na fase de projeto da ponte. Esse plano deve ser apresentado à Contratante e aos órgãos competentes, com o objetivo de estabelecer, desde o início, os procedimentos necessários para a caracterização, triagem, acondicionamento, transporte e destinação ambientalmente adequada dos resíduos da construção. O PGRCC

deve ser elaborado com base no tipo de obra (ponte de concreto estrutural), considerando os resíduos específicos que serão gerados durante a execução da obra. A estratégia de gestão de resíduos deve ser pensada de forma a incorporar práticas sustentáveis desde a fase de projeto, incluindo a escolha de materiais e técnicas construtivas que minimizem o desperdício.

Classificação e Destinação dos Resíduos na Fase de Projeto: Na fase de projeto, deve ser planejada a classificação dos resíduos gerados durante a construção da ponte e a destinação final ambientalmente adequada. De acordo com a Resolução CONAMA nº 307/2002 e a Política Nacional de Resíduos Sólidos (Lei nº 12.305/2010), o projeto deve prever a destinação dos resíduos nas seguintes categorias:

Classe A (Resíduos Recicláveis e Reutilizáveis): O projeto deve indicar quais resíduos podem ser reciclados ou reutilizados, como concreto reciclado ou materiais metálicos. Estes resíduos devem ser reutilizados no próprio canteiro de obras ou enviados para reciclagem.

Classe B (Resíduos com Potencial Reciclável): O projeto deve prever o encaminhamento para reciclagem ou reutilização de resíduos como madeira e outros materiais que possam ser reaproveitados, ou sua armazenagem temporária para reciclagem futura.

Classe C (Resíduos Não Recicláveis, mas Controláveis): A disposição desses resíduos deve ser prevista de forma adequada, incluindo a definição de áreas específicas para o seu armazenamento temporário e tratamento conforme as normas técnicas.

Classe D (Resíduos Perigosos): A fase de projeto deve já prever a identificação de resíduos perigosos, como óleos, tintas e outros materiais que necessitem de tratamento especial e que devem ser armazenados e transportados de acordo com as normativas ambientais específicas.

Registro e Regularização do Destinador Final dos Resíduos na Fase de Projeto: O destinador final dos resíduos da construção da ponte deve ser identificado e regularizado já na fase de projeto. Isso significa que, ao planejar a obra, o projetista deve identificar destinadores registrados e autorizados no CTF-Ibama para garantir que os resíduos sejam tratados e descartados corretamente, conforme as exigências da legislação. A escolha do destinador adequado para cada tipo de resíduo deve ser parte do planejamento antecipado, com a garantia de que a destinação final será realizada de forma ambientalmente responsável.

Cadastro Técnico Federal de Atividades de Defesa Ambiental (CTF/AIDA) na Fase de Projeto: A empresa responsável pela gestão de resíduos sólidos, durante a execução da ponte, deve estar registrada no CTF/AIDA já na fase de projeto. Essa regularização deve ser antecipada no estudo técnico preliminar para garantir que todas as fases de execução e gerenciamento de resíduos cumpram as exigências legais, incluindo o transporte, armazenamento e destinação final dos resíduos. O responsável técnico pela gestão ambiental do projeto também deve estar inscrito no CTF/AIDA, conforme a Lei nº 6.938/1981 e as instruções normativas pertinentes, garantindo a conformidade com as regulamentações de defesa ambiental.

Ressalta-se que a empresa Contratada deverá elaborar os estudos e projetos se atendo aos requisitos do Art. 45, V e VI, da Lei nº 14133/21, respeitando a: "V - proteção do patrimônio histórico, cultural, arqueológico e imaterial, inclusive por meio da avaliação do impacto direto ou indireto causado pelas obras contratadas e VI - acessibilidade para pessoas com deficiência ou com mobilidade reduzida."

O LICENCIAMENTO AMBIENTAL

Cabe esclarecer que Conforme Ofício - Dispensa de Licenciamento Ambiental ([0057041596](#)), não há previsão legal para o licenciamento ambiental de projetos de engenharia/infraestrutura. Portanto, o licenciamento deverá ser requerido pela Contratante após a elaboração dos projetos por parte da Contratada.

A Contratada deverá elaborar todos os estudos, levantamentos e relatórios de cunho ambiental, necessários para o cumprimento do objeto do contrato.

RISCOS e IMPACTOS AMBIENTAIS/MEDIDAS MITIGADORAS

A construção de uma ponte de concreto pode envolver diversos riscos e impactos ambientais em diferentes fases, desde a extração e transporte dos materiais até a entrega final da obra. O quadro abaixo, a seguir, apresenta alguns desses possíveis riscos e impactos, juntamente com possíveis medidas mitigadoras:

Quadro - Possíveis riscos e impactos, juntamente com possíveis medidas mitigadoras

Etapa	Riscos/Impactos Ambientais	Medidas Mitigadoras
-------	----------------------------	---------------------

Transporte de Equipamentos	Emissões de gases de efeito estufa e poluição atmosférica durante o transporte de equipamentos, especialmente se forem realizados em longas distâncias.	Utilizar transporte eficiente em termos de energia e priorizar fornecedores locais para reduzir as distâncias de transporte.
Realização dos Estudos	Geração de resíduos de construção, impacto no solo devido a movimentações de terra e utilização intensiva de recursos.	Implementar práticas sustentáveis, como a gestão eficiente de resíduos, reciclagem de materiais de construção quando possível e adoção de técnicas que minimizem a perturbação do solo.
Uso de Energia e Emissões durante a realização dos estudos/elaboração de projetos	Consumo significativo de energia durante a realização dos estudos/elaboração de projetos e emissões associadas.	Implementar práticas construtivas eficientes em termos de energia, incorporar fontes de energia renovável sempre que possível e compensar emissões de carbono.
Ruído e Perturbação à Fauna	Ruído excessivo e perturbação ao habitat natural, afetando a fauna local.	Programar atividades ruidosas durante períodos específicos do dia e adotar medidas para proteção de habitats críticos e espécies vulneráveis.
Descarte de Resíduos	Descarte inadequado de resíduos, contribuindo para a poluição e degradação ambiental.	Implementar sistemas de gestão de resíduos eficientes, reciclar materiais sempre que possível e seguir regulamentações locais para o descarte adequado.

DAS ÁREAS PASSÍVEIS DE DESAPROPRIAÇÃO

A Contratada deverá elaborar todos os estudos, levantamentos e relatórios de projeto e em caso da existência de áreas que estejam em localidades que não perfaçam a área de domínio da rodovia, essas áreas devem ser indicadas com fito ao desenvolvimento de processo de cunho de desapropriação por parte da Contratante.

A possível indicação das áreas deverá ser realizada após a elaboração de Estudo de Viabilidade e Identificação dos Imóveis a Serem Desapropriados.

Em caso de haver áreas a desapropriar, as seguintes responsabilidades devem ser atribuídas:

A Contratante é a responsável por emitir a declaração formal de privacidade pública ou de interesse social, que justifica a desapropriação para a execução do projeto em caso de necessidade de procedimento expropriatório.

A estimativa de valor a ser pago a título de indenização pelos bens expropriados, inclusive de custos correlatos fica a cargo da contratada

O registro de imissão provisória na posse e o registro de propriedade dos bens a serem desapropriados deverão constar em nome da Contratante.

DOS CASOS OMISSOS

Os casos omissos serão decididos pelo Contratante, segundo as disposições contidas na Lei nº 14.133, de 2021, e demais normas federais aplicáveis e, subsidiariamente, segundo as disposições contidas na Lei nº 8.078, de 1990 – Código de Defesa do Consumidor – e normas e princípios gerais dos contratos.

DA NECESSIDADE DE PROVA DE CONCEITO, AMOSTRAS, CERTIFICAÇÕES, LAUDO OU DOCUMENTO SIMILAR

Para a presente contratação, considerando o objeto Elaboração dos Estudos de Viabilidade, Elaboração de Projeto Básico de Engenharia e Projeto Executivo de Obra de Arte Especial – Ponte em Concreto Estrutural ou

Av. Farquar, nº 2986, Bairro Pedrinhas, Palácio Rio Madeira - Ed Pacaás Novos - 2º andar, CEP 76801-470, Porto Velho/RO –Fone: (69) 3212-9243.

de Projeto de Recuperação e Duplicação de ponte existente, incluindo Componentes ambientais, **não se vislumbra a necessidade de prova de conceito ou apresentação de amostras**, uma vez que se trata de serviço técnico e obra de engenharia civil.

Contudo, **será exigida a apresentação de certificações legais pertinentes**, como registro no CREA/CAU, comprovação de acervo técnico compatível com o objeto.

Da mesma forma, **laudos técnicos e estudos específicos**, deverão ser apresentados para validação dos projetos, conforme solicitado na Nota Técnica 77 - Especificações Técnicas ([0065737541](#)).

DA INEXECUÇÃO E DAS RESCISÃO DOS CONTRATOS

O contrato será extinto quando cumpridas as obrigações de ambas as partes, ainda que isso ocorra antes do prazo estipulado para tanto.

Se as obrigações não forem cumpridas no prazo estipulado, a vigência ficará prorrogada até a conclusão do objeto, caso em que deverá a Administração providenciar a readequação do cronograma fixado para o contrato.

Quando a não conclusão do contrato referida no item anterior decorrer de culpa do Contratado:

- a) ficará ele constituído em mora, sendo-lhe aplicáveis as respectivas sanções administrativas; e
- b) poderá a Administração optar pela extinção do contrato e, nesse caso, adotará as medidas admitidas em lei para a continuidade da execução contratual.

O contrato poderá ser extinto antes de cumpridas as obrigações nele estipuladas, ou antes do prazo nele fixado, por algum dos motivos previsto no artigo 137 da lei 14.133/2021, bem como amigavelmente assegurados o contraditório e a ampla defesa.

Art. 137. Constituirão motivos para extinção do contrato, a qual deverá ser formalmente motivada nos autos do processo, assegurados o contraditório e a ampla defesa, as seguintes situações:

I - não cumprimento ou cumprimento irregular de normas editalícias ou de cláusulas contratuais, de especificações, de projetos ou de prazos;

II - desatendimento das determinações regulares emitidas pela autoridade designada para acompanhar e fiscalizar sua execução ou por autoridade superior;

III - alteração social ou modificação da finalidade ou da estrutura da empresa que restrinja sua capacidade de concluir o contrato;

IV - decretação de falência ou de insolvência civil, dissolução da sociedade ou falecimento do contratado;

V - caso fortuito ou força maior, regularmente comprovados, impeditivos da execução do contrato;

VI - atraso na obtenção da licença ambiental, ou impossibilidade de obtê-la, ou alteração substancial do anteprojeto que dela resultar, ainda que obtida no prazo previsto;

VII - atraso na liberação das áreas sujeitas a desapropriação, a desocupação ou a servidão administrativa, ou impossibilidade de liberação dessas áreas;

VIII - razões de interesse público, justificadas pela autoridade máxima do órgão ou da entidade contratante;

IX - não cumprimento das obrigações relativas à reserva de cargos prevista em lei, bem como em outras normas específicas, para pessoa com deficiência, para reabilitado da Previdência Social ou para aprendiz.

Na hipótese, aplicam-se também os artigos 138 e 139 da mesma lei.

A alteração social ou a modificação da finalidade ou da estrutura da empresa não ensejará a extinção se não restringir sua capacidade de concluir o contrato.

Se a operação implicar mudança da pessoa jurídica contratada, deverá ser formalizado termo aditivo para alteração subjetiva.

O termo de extinção, sempre que possível, será precedido.

Balanco dos eventos contratuais já cumpridos ou parcialmente cumpridos;

Relação dos pagamentos já efetuados e ainda devidos;

Indenizações e multas.

A extinção do contrato não configura óbice para o reconhecimento do desequilíbrio econômico-financeiro, hipótese em que será concedida indenização por meio de termo indenizatório Art. 131, caput da lei 14.133/2021.

O contrato poderá ser extinto caso se constate que o contratado mantém vínculo de natureza técnica, comercial, econômica, financeira, trabalhista ou civil com dirigentes do órgão ou entidade constante ou com agente público que tenha desempenhado função na licitação ou atue na fiscalização ou na gestão do contrato, ou que deles seja cônjuge, companheiro ou parente em linha reta, colateral ou por afinidade até terceiro grau Art. 14, inciso IV da lei 14.133/2021.

O descumprimento de qualquer Cláusula ou de simples condição deste Contrato, assim como a execução do seu objeto em desacordo com o estabelecido em suas Cláusulas e Condições, dará direito à CONTRATANTE de rescindi-lo mediante notificação expressa, sem que caiba à CONTRATADA qualquer direito, exceto o de receber o estrito valor correspondente ao fornecimento realizado, desde que estejam de acordo com as prescrições ora pactuadas, assegurada a defesa prévia.

DO ACESSO AO SEI

As empresas participantes deverão ter acesso ao sistema SEI, visto que o contrato com a vencedora será assinado eletronicamente pelo seu representante legal devidamente cadastrado. Este cadastro é destinado a pessoas físicas que estejam com PROCESSOS PARA ASSINATURA na instituição.

O SEI disponibiliza cadastro para usuários externos, destinado para empresas/pessoas que participam em processos administrativos junto ao Governo de Rondônia, independente de vinculação, para fins de assinatura de contratos, convênios, termos, acordos e outros instrumentos.

Para realizar o cadastro inicial, o solicitante deverá acessar o site <http://sei.ro.gov.br> e clicar em “ainda não sou cadastrado”, preencher formulário com os dados pessoais e criar uma senha..

O sistema enviará para o e-mail cadastrado uma mensagem solicitando a confirmação do cadastro.

Observação: O perfil de Usuário Externo não permite criação de processo e inclusão de documentos. Sua função é exclusiva para fins de assinatura de documentos.

Mais informações: Entrar em contato com a Central de Atendimento da Setic. pelo e-mail: cadastrosei@setic.ro.gov.br, ou fone: (69) 3212-9513 – Voip 9513.

DAS DISPOSIÇÕES GERAIS

Declaram as partes que este instrumento corresponde à manifestação final, completa e exclusiva do acordo entre elas celebrado.

Fica estabelecido neste instrumento a vinculação ao edital de licitação ou ao termo que a dispensou ou a inexigiu, e a proposta do licitante vencedor (Art. 92, II, Lei Nº 14.133/21).

A Administração convocará regularmente o interessado para assinar o termo de contrato, aceitar ou retirar o instrumento equivalente, dentro do prazo e condições estabelecidos, sob pena de decair o direito à contratação (Art. 90, Lei Nº 14.133/21).

É facultado à Administração, quando o convocado não assinar o termo de contrato ou não aceitar ou retirar o instrumento equivalente no prazo e condições estabelecidos, convocar os licitantes remanescentes, na ordem de classificação, para fazê-lo em igual prazo e nas mesmas condições propostas pelo primeiro classificado, inclusive quanto aos preços atualizados de conformidade com o ato convocatório, ou revogar a licitação (Art. 90, §2º da Lei Nº 14.133/21).

Implicará no cancelamento da Nota de Empenho, se a empresa não atender as solicitações dentro dos prazos estipulados, bem como a entrega de produtos fora das especificações exigidas, e, caso isto ocorra, poderá ser convocada a segunda empresa colocada no certame licitatório para efetuar a entrega dos produtos, em iguais condições do primeiro colocado, e assim sucessivamente por ordem de classificação, ou ainda procedendo a Administração ao cancelamento do certame, caso prejudicada a finalidade pública da contratação quanto ao prazo e evolução mercadológica.

Os licitantes, antes de apresentarem suas propostas, deverão analisar toda a documentação referente a presente licitação, dirimindo, oportunamente, todas as dúvidas, de modo a não incorrerem em omissões.

Nenhuma modificação poderá ser feita na prestação dos serviços e nas especificações sem autorização expressa da comissão de fiscalização;

Os representantes da Comissão de Fiscalização, bem como toda pessoa autorizada por ela, terão livre acesso aos serviços e a todos os locais em que estejam sendo realizados os trabalhos.

ANEXOS

[Quadro de Relações de Qds. Proposta](#)

[Quadro Habilitação QD 1](#)

[Quadro Habilitação QD 2](#)

[Quadro Habilitação QD 3](#)

[Quadro Habilitação QD 4](#)

[Declaração de conhecimento do local de serviço](#)

[Declaração de responsabilidade pela não realização da visita](#)

[Planilha Orçamentária _Referencial_São José \(0066443142\)](#)

[Cronograma Físico-financeiro_São José \(0066443565\)](#)

[Cronograma Referencial_ Rio São José_julho/25 \(0065747927\)](#)

[Nota Técnica 77 - Especificações Técnicas \(0065737541\)](#)

[Nota Técnica 84 - Planilha referencial \(0066442837\)](#)

[Anexo BDI - Tabela de preços de Consultoria \(0064268222\)](#)

[Relatório Mapa da Matriz de Risco \(0058792750\)](#)

[Minuta de Contrato 0066516419](#)

Elaborado por:	Revisado por:	Aprovador por:
MARTINHA APARECIDA PANCOTO MALFATTI Assessor Técnico - DER/RO	VALÉRIA LOURENÇO DIAS LANG Engenheira Civil Gerência de Planejamento de Projetos de Obras de Arte CPPOO/DER-RO POLIANA DE MELO PESSÔA Assessora Técnica II Gerência de Obras de Arte - CPPOO/DER-RO THAMARA LETÍCIA SILVA MACHADO Engenheira Civil Gerência de Planejamento de Projetos de Obras de Arte CPPOO/DER-RO	L. CAROLINA LISOWSKI Engenheira Civil Coordenadora da CPPOO/DER-RO
Autorização pelo Ordenador de Despesas		
EDER ANDRÉ FERNANDES DIAS Diretor-Geral do DER/RO		

ANEXO II

PLANILHA ORÇAMENTÁRIA

(Anexo será disponibilizado no SITE SUPEL e no Portal de Compras)

ANEXO III

CRONOGRAMA FÍSICO E FINANCEIRO

(Anexo será disponibilizado no SITE SUPEL e no Portal de Compras)

ANEXO IV

CARTA DE APRESENTAÇÃO DA PROPOSTA DE PREÇOS (MODELO)

PAPEL TIMBRADO DA LICITANTE

CARTA DE APRESENTAÇÃO DA PROPOSTA DE PREÇOS E TÉCNICA

A Superintendência Estadual de Compras e Licitações
Comissão de Obras
Ref.: **CONCORRÊNCIA Nº 90380/2025/SUPEL/RO**

Apresentamos a V.Sas. nossa proposta para execução dos serviços de, pelo preço global de R\$ _____ (_____), para execução em ____ (____) dias consecutivos.

Declaramos que em nossa proposta estão incluídas todas as despesas, inclusive aquelas relativas a taxas, tributos, encargos sociais, ensaios, testes e demais provas exigidas por normas técnicas oficiais, que possam influir direta ou indiretamente no custo de execução dos serviços, e, ainda, as despesas relativas à mobilização e desmobilização de pessoal, máquinas e equipamentos, sem que nos caiba, em qualquer caso, direito regressivo em relação ao **DER/RO**.

Na execução dos serviços, observaremos rigorosamente as especificações das normas técnicas brasileiras ou qualquer outra norma que garanta a qualidade igual ou superior, bem como as recomendações e instruções do **DER/RO**, assumindo, desde já, a integral responsabilidade pela perfeita realização dos trabalhos, de conformidade com as especificações.

Informamos que o prazo de validade de nossa PROPOSTA DE PREÇOS é de ____ (____) dias corridos, a contar da data de abertura da licitação.

Foram utilizados em nosso orçamento a Taxa de BDI de ...xx,xx% para serviços e BDI de ...xx,xx% para bens e equipamentos e Encargos Sociais de ...xx,xx%. O Regime Tributário a que estamos sujeitos é o de (Lucro Real) ou (Lucro Presumido).

Caso nos seja adjudicado o objeto da presente licitação, nos comprometemos a assinar o Contrato no prazo determinado no documento de convocação, indicando para esse fim o Sr. _____, Carteira de Identidade nº. _____ expedida em __/__/__, Órgão Expedidor _____, e CPF nº _____, como representante desta Empresa.

Finalizando, declaramos que temos pleno conhecimento de todos os aspectos relativos à licitação em causa e nossa plena concordância com as condições estabelecidas no Edital da licitação e seus anexos.

FIRMA LICITANTE/CNPJ
ASSINATURA DO REPRESENTANTE LEGAL

ANEXO V

**CARTA DE FIANÇA BANCÁRIA – GARANTIA DE CUMPRIMENTO DO CONTRATO
(MODELO)**

(Proc.: **0009.003819/2025-13** **CONCORRÊNCIA Nº 90380/2025/SUPEL/RO**)

Ao

Governo do Estado de Rondônia

Porto Velho – RO

CARTA DE FIANÇA R\$ _____

Pela presente, o Banco _____ com sede a rua _____ da cidade de _____ do Estado de _____ por seus representantes infra-assinados, se declara fiador e principal pagador, com expressa renúncia dos benefícios estatuídos no Artigo 1.491, do Código Civil Brasileiro, da Firma _____ sediada à rua _____ na cidade de _____ do Estado de _____ até o limite de R\$ ____ (____), para efeito de garantia para a execução do Contrato n.º _____ (descrever o objeto do Contrato).

Este Banco se obriga, obedecendo o limite acima, específico a atender dentro de 24 (vinte e quatro) horas as requisições de qualquer pagamento coberto pela caução, desde que exigidas pelo Governo do Estado de Rondônia. Sem qualquer reclamação ou ainda embargo ou interposição de recursos administrativos ou judicial com respeito ao Governo do Estado de Rondônia.

Obriga-se ainda, este Banco, pelo pagamento de despesas judiciais ou não, na hipótese de qualquer obrigação assumida por nossa afiançada.

Declaramos, outrossim, que só será retratável a fiança na hipótese de a afiançada depositar ou pagar o valor da caução garantida pela Carta de Fiança Bancária ou por nova Carta de Fiança, que seja aceita por esse órgão.

Atestamos que a presente fiança está devidamente contabilizada no Livro n.º _____ ou outro registro usado neste Banco e, por isso é boa, firme e valiosa, satisfazendo, além disso, as determinações do Banco Central do Brasil ou das autoridades monetárias no País de origem.

Os signatários desta estão regularmente autorizados a prestar fiança desta natureza por força do disposto no Artigo _____ dos Estatutos do Banco, publicado no Diário Oficial em ____/____/____, tendo sido (eleitos ou designados) pela Assembleia _____ realizada em ____/____/____.

A presente fiança vigorará por um prazo máximo de 60 (sessenta) dias após a emissão do Termo de Recebimento Definitivo da Obra pelo **DER/RO**.

Porto Velho/RO, ____ de ____ de 2025.

Banco

ANEXO VI

MODELO - SEGURO GARANTIA (Garantia Contratual)

(Verso da APÓLICE)

1. Objeto e Extensão do Seguro

As relações entre Tomador e SEGURADORA regem-se pelo estabelecido na proposta do seguro e condições contratuais desta APÓLICE, cujas disposições não interferem no direito da SEGURADA.

2. Valor da Garantia

O valor garantido pela APÓLICE deverá ser entendido como valor máximo nominal, ficando certo, entretanto, que caso esteja contratualmente previsto e exigido o reajuste monetário da garantia, a importância segurada será reajustada de forma automática, na mesma proporção.

3. Caracterização e Configuração do Sinistro

Confirmado o descumprimento pelo TOMADOR das obrigações cobertas pela presente APÓLICE, a SEGURADA terá direito de exigir da SEGURADORA a indenização devida, quando resultar infrutífera a intimação extrajudicial de pagamento feita ao TOMADOR, não sendo necessária qualquer outra interpelação.

4. Indenização e sub-rogação

Caracterizado o sinistro e paga a indenização, a SEGURADORA sub-rogar-se-á nos direitos e ações da SEGURADA contra o TOMADOR ou terceiros cujos atos ou fatos tenham dado causa ao pagamento.

5. Isenção de Responsabilidade

A SEGURADORA ficará isenta de responsabilidade em relação a esta APÓLICE, nas seguintes hipóteses:

- a) casos fortuitos ou força maior; e
- b) descumprimento das obrigações do TOMADOR decorrente de atos ou fatos de responsabilidade da SEGURADA.

6. A Seguradora dispensa expressamente qualquer notificação prévia relativa às modificações que a SEGURADA e o TOMADOR venham a introduzir no Contrato n.º, no curso de sua execução, exceto se houver alteração no seu valor total.

7. Pluralidade das Garantias

No caso de existirem duas ou mais garantias, cobrindo cada uma delas de forma parcial o objeto exigido pela SEGURADA, a SEGURADORA responderá proporcionalmente com os demais participantes.

8. Extinção da Garantia

Para extinção da garantia desta APÓLICE, a SEGURADA fica obrigada a efetuar a devolução desse instrumento ou passar declaração de cumprimento integral das obrigações do TOMADOR.

9. FORO

As questões judiciais que se apresentem entre SEGURADORA e SEGURADA, serão resolvidas na jurisdição de domicílio da SEGURADA.

Seguro-Garantia de Cumprimento do Contrato

APÓLICE N.º

A (SEGURADORA), principal pagadora, garante pelo presente instrumento à SEGURADA: (o Estado de, representada pelo, através da, -, instituída pela Portaria, reformulada e regulamentada pela Portaria,), as obrigações do TOMADOR: (Denominação Social, CGC e Endereço), até o valor de R\$..... (.....), permanecendo esta Apólice em vigor até o cumprimento integral das obrigações garantidas.

Fica ainda declarado que esta Apólice é prestada para o seguinte objeto:(descrever o objeto) Garantia de fiel e perfeito cumprimento de todas as obrigações assinadas pela Tomadora no instrumento contratual nº data do de

Data:/...../.....

(SEGURADORA)

ANEXO VII

CARTA DE APRESENTAÇÃO DOS DOCUMENTOS DE HABILITAÇÃO (MODELO).

PAPEL TIMBRADO DA LICITANTE

A Superintendência Estadual de Compras e Licitações
Comissão de Obras
Ref.: **CONCORRÊNCIA Nº 90380/2025/SUPEL/RO**

CARTA DE APRESENTAÇÃO DOS DOCUMENTOS DE HABILITAÇÃO

Prezados Senhores:

Em cumprimento aos ditames editalícios utilizamo-nos da presente para submeter à apreciação de V.Sas. os documentos abaixo discriminados, necessários para a licitação referenciada:

(DESCREVER OS DOCUMENTOS)

Declaramos não possuir em nosso quadro de pessoal empregados menores de 18 (dezoito) anos em trabalho noturno, perigoso ou insalubre, e menores de 16 (dezesesseis) anos em qualquer trabalho, salvo na condição de aprendizes, a partir de 14 (quatorze) anos, nos termos do inciso XXXIII do art. 7º da Constituição Federal (Emenda Constitucional nº 20, de 1998);

Caso nos seja adjudicado o objeto da presente licitação, nos comprometemos a assinar o Contrato no prazo determinado no documento de convocação, indicando para esse fim o Sr. _____, Carteira de Identidade nº. _____ expedida em __/__/____, Órgão Expedidor _____, e CPF nº _____, Fone (____) _____, Fax (____) _____, E-mail _____ como representante desta Empresa.

Atenciosamente,
Local e data

FIRMA LICITANTE/CNPJ
ASSINATURA DO REPRESENTANTE LEGAL

ANEXO VIII

**RELAÇÃO/DECLARAÇÃO DE DISPONIBILIDADE DAS INSTALAÇÕES, DOS
EQUIPAMENTOS/MÁQUINAS E DO PESSOAL TÉCNICO**

(MODELO)

PAPEL TIMBRADO DA LICITANTE

A Superintendência Estadual de Compras e Licitações
Comissão de Obras
Ref.: **CONCORRÊNCIA Nº 90380/2025/SUPEL/RO**

**RELAÇÃO/DECLARAÇÃO DE DISPONIBILIDADE DAS INSTALAÇÕES, DOS
EQUIPAMENTOS/MÁQUINAS E DO PESSOAL TÉCNICO.**

A empresa (Nome/CNPJ/endereço) declara para fins de participação na licitação **CONCORRÊNCIA Nº 90380/2025/SUPEL/RO**, que caso seja vencedora do certame, as instalações, os equipamentos/máquinas e o pessoal técnico, abaixo relacionados encontram-se disponíveis para execução dos serviços objeto da presente licitação, bem como, que o Sr.: (**indicar nome, n.º de documento e qualificação profissional**), detentor dos acervos aqui apresentados, faz parte do quadro permanente da empresa e será o responsável técnico pela obra a qual se refere esta proposta e que o mesmo não possui vínculo com o governo do Estado de Rondônia.

INSTALAÇÕES:

QUANT.	DISCRIMINAÇÃO	OBSERVAÇÕES

EQUIPAMENTOS/MÁQUINAS:

QUANT.	DISCRIMINAÇÃO	MARCA/MODELO	ANO DE FAB.	CAP/POT

PESSOAL TÉCNICO

QUANT.	QUALIFICAÇÃO	LOTAÇÃO

Atenciosamente,
Local e data

FIRMA LICITANTE/CNPJ
ASSINATURA DO REPRESENTANTE LEGAL

Obs.: Os quadros acima deverão ser preenchidos com observância à relação mínima fornecida pelo DER/RO, ou ainda, na ausência desta, de acordo com projeto apresentado pela empresa para execução da obra, em quantidades e qualidades essenciais à garantia do cumprimento das obrigações caso a empresa seja vencedora do certame.

ANEXO IX

COMPOSIÇÃO DO BDI OBRA E SERVIÇOS (MODELO).

PAPEL TIMBRADO DA LICITANTE

A Superintendência Estadual de Compras e Licitações
Comissão de Obras
Ref.: **CONCORRÊNCIA Nº 90380/2025/SUPEL/RO**

**PLANILHA DE COMPOSIÇÃO DAS TAXAS DE BONIFICAÇÃO E DESPESAS
INDIRETAS - BDI – OBRAS E SERVIÇOS DE ENGENHARIA**

ITEM	DISCRIMINAÇÃO	TAXA%
1	Administração Central	
2	Administração da Obra	
3	Instalação e Manutenção do Canteiro	
4	Taxas e Emolumentos	
5	Seguros	
6	Transporte Externo do Pessoal	
7	Transporte do Pessoal de Supervisão	
8	Transporte Interno de Materiais	
9	Mobilização e Desmobilização de Equipamentos	
10	Equipamentos e Ferramentas	
11	Segurança e Medicina do Trabalho	
12	Controle Topográfico	
13	Controle tecnológico	
14	Impostos	
15	Imprevistos	
16	Despesas Financeiras	
	SOMA	
17	Bonificação ou honorários	
	BDI	
	ADOTADO	
Obs. O proponente poderá preencher, conforme seja o seu caso, todos ou partes dos espaços do quadro ou mesmo detalhar partes dos itens		

FIRMA LICITANTE/CNPJ
ASSINATURA DO REPRESENTANTE LEGAL
CPF DO REPRESENTANTE LEGAL:

ANEXO X

COMPOSIÇÃO DO BDI BENS E EQUIPAMENTOS (MODELO).

PAPEL TIMBRADO DA LICITANTE

A Superintendência Estadual de Compras e Licitações
Comissão de Obras
Ref.: **CONCORRÊNCIA Nº 90380/2025/SUPEL/RO**

**PLANILHA DE COMPOSIÇÃO DAS TAXAS DE BONIFICAÇÃO E DESPESAS INDIRETAS
- BDI - AQUISIÇÃO DE EQUIPAMENTOS ESPECIAIS EM CONJUNTO COM OBRA**

ITEM	DISCRIMINAÇÃO	TAXA%
1	Administração Central	
2	Administração da Obra	
3	Instalação e Manutenção do Canteiro	
4	Taxas e Emolumentos	
5	Seguros	
6	Transporte Externo do Pessoal	
7	Transporte do Pessoal de Supervisão	
8	Transporte Interno de Materiais	
9	Mobilização e Desmobilização de Equipamentos	
10	Equipamentos e Ferramentas	
11	Segurança e Medicina do Trabalho	
12	Controle Topográfico	
13	Controle tecnológico	
14	Impostos	
15	Imprevistos	
16	Despesas Financeiras	
	SOMA	
17	Bonificação ou honorários	
	BDI	
	ADOTADO	
Obs. O proponente poderá preencher, conforme seja o seu caso, todos ou partes dos espaços do quadro ou mesmo detalhar partes dos itens		

FIRMA LICITANTE/CNPJ
ASSINATURA DO REPRESENTANTE LEGAL
CPF DO REPRESENTANTE LEGAL:

ANEXO XI

PLANILHA DE COMPOSIÇÃO DAS TAXAS DE ENCARGOS SOCIAIS (MODELO)

PAPEL TIMBRADO DA LICITANTE

A Superintendência Estadual de Compras e Licitações
Comissão de Obras
Ref.: **CONCORRÊNCIA Nº 90380/2025/SUPEL/RO**

PLANILHA DE COMPOSIÇÃO DAS TAXAS DE ENCARGOS SOCIAIS

GRUPO A		
01	INSS	%
02	SESI OU SESC	%
03	SENAI OU SENAC	%
04	INCRA	%
05	SALÁRIO EDUCAÇÃO	%
06	FGTS	%
07	SEGURO DE ACIDENTE DO TRABALHO/SAT	%
08	SEBRAE	%
09	SECONCI	%
SUBTOTAL=		%

GRUPO B		
10	FÉRIAS	%
11	ABONO CONSTITUCIONAL DE FÉRIAS	%
12	AUXÍLIO-DOENÇA	%
13	LICENÇA PATERNIDADE	%
14	FALTAS LEGAIS	%
15	ACIDENTES DE TRABALHO	%
16	AVISO PRÉVIO TRABALHADO	%
17	13º SALÁRIO	%
18	DESCANSO SEMANAL REMUNERADO	%
SUBTOTAL=		%

GRUPO C		
19	AVISO PREVIO INDENIZADO	%
20	INDENIZAÇÕES ADICIONAIS	%
21	INDENIZAÇÕES DE FGTS	%
SUBTOTAL=		%

GRUPO D		
22	INCIDENCIA DO GRUPO “A” SOBRE OS ITENS DO GRUPO “B”	%

GRUPO E		
23	INCIDENCIA DO GRUPO “A” SOBRE O ITEN 19 DO GRUPO “C”	%

TOTAL DE ENCARGOS SOCIAIS		%
---------------------------	--	---

FIRMA LICITANTE/CNPJ
ASSINATURA DO REPRESENTANTE LEGAL
CPF DO REPRESENTANTE LEGAL:

ANEXO XII

GOVERNO DO ESTADO DE RONDÔNIA
Departamento Estadual de Estradas de Rodagem e Transportes - DER
Gerência de Licitação - DER-GEL

MINUTA DE CONTRATO

CONTRATAÇÃO DE EMPRESA ESPECIALIZADA EM ENGENHARIA PARA ELABORAÇÃO DOS ESTUDOS DE VIABILIDADE, ELABORAÇÃO DE PROJETO BÁSICO DE ENGENHARIA E PROJETO EXECUTIVO DE OBRA DE ARTE ESPECIAL – PONTE EM CONCRETO ESTRUTURAL OU DE PROJETO DE RECUPERAÇÃO E DUPLICAÇÃO DE PONTE EXISTENTE, INCLUINDO COMPONENTES AMBIENTAIS, SOBRE O RIO SÃO JOSÉ, RO-010, KM 17,70, TRECHO: RO-473/BR-429, NO MUNICÍPIO DE ALVORADA D' OESTE. N.º ____ QUE ENTRE SI CELEBRAM, O ____ E A EMPRESA ____ (NOME) ____.

Aos ____ dias do mês de ____ do ano de **2025**, o **DEPARTAMENTO ESTADUAL DE ESTRADAS DE RODAGEM E TRANSPORTES — DER/RO**, sediado a Rua _____ n.º ____, _____, doravante denominada apenas **CONTRATANTE**, neste ato representado pelo Senhor _____, RG n.º ____, CPF ____, e a firma ____, CNPJ/MF n.º ____, estabelecida no ____, em ____, doravante denominada **CONTRATADA**, neste ato representada pelo Sr. _____, (nacionalidade), RG ____, CPF ____, residente e domiciliado na ____, celebram o presente Contrato, decorrente do **PROCESSO ADMINISTRATIVO Nº 0009.003819/2025-13**, que deu origem a **Concorrência nº ____/202____/CPLO/SUPEL/RO**, homologado pela Autoridade Competente, regido pela Lei Nº 14.133/21, bem como demais legislações vigentes, sujeitando-se às normas dos supramencionados diplomas legais, mediante as cláusulas e condições a seguir estabelecidas:

CLÁUSULA PRIMEIRA — DO OBJETO E DAS INFORMAÇÕES ESSENCIAIS

PARÁGRAFO PRIMEIRO: Contratação de Empresa Especializada em Engenharia para Elaboração dos Estudos de Viabilidade, Elaboração de Projeto Básico de Engenharia e Projeto Executivo de Obra de Arte Especial – Ponte em Concreto Estrutural ou de Projeto de Recuperação e Duplicação de ponte existente, incluindo Componentes ambientais, sobre o rio São José, RO-010, km 17,70, trecho: RO-473/BR-429, no município de Alvorada d' Oeste.

ITEM	ESPECIFICAÇÃO	UNIDADE	QUANTIDADE
1	Contratação de Empresa Especializada em Engenharia para Elaboração dos Estudos de Viabilidade, Elaboração de Projeto Básico de Engenharia e Projeto Executivo de Obra de Arte Especial – Ponte em Concreto Estrutural ou de Projeto de Recuperação e Duplicação de ponte existente, incluindo Componentes ambientais, sobre o rio São José, RO-010, km 17,70, trecho: RO-473/BR-429, no município de Alvorada d' Oeste.	UNIDADE	01

PARÁGRAFO SEGUNDO: O objeto será dividido nas seguintes etapas

1 - **Etapla 01** - Execução de ensaios de patologias e elaboração de estudo de viabilidade. Nesta etapa na fase de levantamento de dados, levantamento físico da estrutura existente deverá ser produzido relatórios técnicos conforme instruções contidas na Nota Técnica 77 - Especificações Técnicas ([0065737541](#)).

2 - **Etapla 02** - Elaboração de Projeto Básico de engenharia e Projeto Executivo de Obra de Arte Especial – Ponte em Concreto Estrutural OU de Projeto de Recuperação e Duplicação de ponte existente, conforme instruções contidas na Nota Técnica 77 - Especificações Técnicas ([0065737541](#)).

PARÁGRAFO TERCEIRO: Das informações essenciais:

1. Ponte em concreto estrutural sobre o Rio São José

- a) **Rodovia:** RO-010
- b) **Trecho:** RO-473/BR-429
- c) **Coordenadas:** 11°13'35"S 62°15'53"O
- d) **Município:** Alvorada d' Oeste
- e) **Extensão aproximada:** 30,00 m.
- f) **Seção aproximada a ser projetada:** 10,20 m
- g) **Localização:** km 17,70

2. A Figura 01 apresenta o mapa de localização da ponte em questão:

Figura 01 - Mapa de Localização Ponte sobre o Rio São José

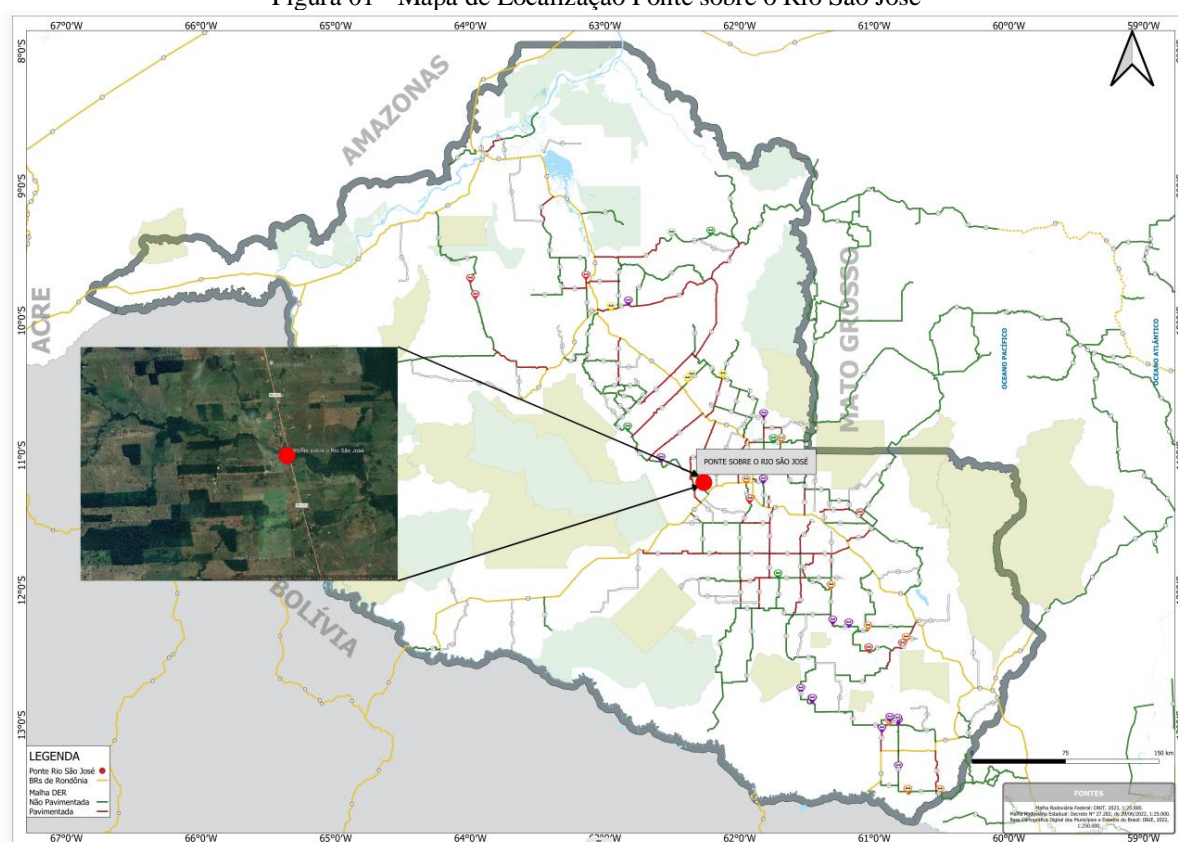

PARÁGRAFO QUARTO: A prática de execução deverá obedecer às Normas Brasileiras (NBR's) da ABNT, Normas e Especificações Técnicas do DER-RO e prescrições dos Manuais do DNIT, bem como eventuais alterações especificadas no presente Edital.

PARÁGRAFO QUINTO: Escopo básico para elaboração dos Estudos de Viabilidade, Elaboração de Projeto Básico de Engenharia e Projeto Executivo de Obra de Arte Especial da Ponte incluindo Componentes ambientais, sobre o rio São José, RO-010, km 17,70, trecho: RO-473/BR-429, no município de Alvorada d' Oeste, e as suas especificações gerais do objeto encontra-se na Nota Técnica 77 - Especificações Técnicas (0065737541).

PARÁGRAFO SEXTO: Vinculam a esta contratação, independentemente de transcrição:

- a) O Projeto Básico;
- b) O Edital de Licitação;
- c) A Proposta do contratado;

d) Eventual anexos dos documentos supracitados

PARÁGRAFO SÉTIMO: Critérios de Medição: O serviço deverá ser executado conforme Especificação Técnica de serviço e Instruções presentes na Nota Técnica 77 - Especificações Técnicas ([0065737541](#)), a medição será dada de acordo com a Clausula de Critérios de Recebimento e medição.

CLÁUSULA SEGUNDA — CRITÉRIOS DE ACEITABILIDADE E PARÂMETROS DE DESEMPENHO

PARÁGRAFO PRIMEIRO — Critérios de aceitabilidade:

1 - A execução da solução deverá obedecer às Normas Brasileiras (NBR's) da ABNT, Normas e Especificações Técnicas do DER-RO e prescrições dos Manuais de Manutenção do DNIT, bem como eventuais alterações especificadas no presente Edital.

2 - A seção de projeto da ponte deve ser, no mínimo, dimensionada com 10,20m de largura, contemplando duas pistas de rolamento, cada uma com 3,50 m, e duas faixas de passeio para passagem de pedestres com aproximadamente 1,20 m cada e duas defensas de proteção New Jersey.

3 - A Contratante realizará inspeção minuciosa de todos os serviços executados, por meio de profissionais técnicos competentes, acompanhados dos profissionais encarregados pela fiscalização do serviço, com a finalidade de verificar a adequação dos serviços e constatar e relacionar os quantitativos efetivamente executados.

4 - O recebimento dos serviços será efetuado por uma Comissão de Fiscalização, Exame, Entrega e Recebimento, integrada por dois ou mais engenheiros do DER/RO, nomeada pelo Diretor Geral para tal finalidade acompanhados do Responsável Técnico da empresa, observando as disposições contidas no Edital e no Artigo 140 da Lei Federal nº 14.133/21 e suas alterações.

5 - ART da empresa (s) e/ou consórcio (s) responsável (is) e também do responsável técnico pela elaboração do projeto, que assim couber;

6 - Aceite do Relatório Parcial/Total do Projeto por parte do DER/RO;

7 - Não serão admitidas inconformidades com as normas técnicas/instruções de serviço.

PARÁGRAFO SEGUNDO - Dos Projetos

1 - Não serão aceitas propostas de projeto de soluções técnicas inferiores àquelas que se encontram agregadas a este processo.

2 - Os projetos serão analisados pela fiscalização do DER/RO, que poderá, justificadamente, recusar a solução proposta, solicitar adequações/correções ou aceitar as soluções.

3 - A aceitação ou aprovação pelo DER/RO dos projetos apresentados não exclui a responsabilidade da contratada pelas falhas ou omissões nos projetos, não sendo possível o pleito de aditivos decorrentes de falhas ou omissões nos projetos.

4 - O Projeto Básico e Executivo de Engenharia deverá conter, no mínimo, os seguintes volumes:

Volume 1 – Relatório de Projeto de engenharia, Estudos necessários e Memorial Descritivo de cada projeto de engenharia;

Volume 2 – Projeto de Execução - Pranchas referentes a cada projeto e Notas de Serviço;

Volume 3 – Memória Justificativa e Memórias de Cálculos;

Volume 4- Orçamento, Plano de Execução e Especificações de Serviços;

Volume 5 – Componentes Ambientais.

5 - Caberá à contratada a elaboração do Projeto Básico/ Executivo de Engenharia, necessário e satisfatório à execução do empreendimento, com nível máximo de detalhamento possível de todas as suas etapas. Para tanto, deverão ser levados em consideração os elementos técnicos fornecidos pelo DER/RO.

CLÁUSULA TERCEIRA — DOS PRAZOS/ DAS CONDIÇÕES

PARÁGRAFO PRIMEIRO: O prazo previsto para execução total dos serviços será de **150 (cento e cinquenta) dias**. Esse prazo será contado a partir da data do recebimento da Ordem de Serviço pela empresa, conforme os prazos das etapas previstos no Cronograma Físico-Financeiro que constitui parte integrante do Projeto Executivo.

PARÁGRAFO SEGUNDO: A expedição da “Ordem de Serviço Inicial” somente se efetivará após a publicação do extrato do contrato no Diário Oficial do Estado. A autoridade competente do DER/RO expedirá a “ordem de serviço inicial” dentro do **prazo máximo de 10 (dez) dias consecutivos**, contados da publicação. Não expedida dentro de tal prazo, ter-se á como expedida no último dia do mesmo prazo.

PARAGRAFO TERCEIRO: Em caso de impedimento, ordem de paralisação ou suspensão do contrato, o cronograma de execução será prorrogado automaticamente pelo tempo correspondente, anotadas tais circunstâncias mediante simples apostila, **nos termos do [art. 115, §5º da Lei n. 14.133/21](#)**.

PARÁGRAFO QUARTO: A Contratação de Empresa Especializada em Engenharia para Elaboração de Estudo de Viabilidade e Elaboração Projeto Básico de engenharia e o Executivo de Obra de Arte Especial – Ponte em Concreto Estrutural ou de Projeto de Recuperação e Duplicação de ponte existente, incluindo Componentes ambientais, sobre o rio São José. está dividido em etapas, sendo elas:

Etapas	Produto	Prazo (dias)
1	Execução de ensaios de patologias e elaboração de estudo de viabilidade	30
2	Elaboração de Projeto Básico/Executivo de Obra de Arte Especial – Ponte em Concreto Estrutural OU de Projeto de Recuperação e Duplicação de ponte existente	120

PARÁGRAFO QUINTO: Conforme descrito no quadro acima, para o objeto deste processo, serão inicialmente realizados os ensaios técnicos, juntamente com a elaboração do estudo de viabilidade. Com base nos dados obtidos, a empresa definirá se a solução técnico-econômica mais adequada será a elaboração de um Projeto Básico/Executivo de Obra de Arte Especial – Ponte em Concreto Estrutural, ou de um Projeto de Recuperação e Duplicação da ponte existente

PARÁGRAFO SEXTO: DA AVALIAÇÃO DE VIABILIDADE TÉCNICA E ECONÔMICA - ESTUDO DE VIABILIDADE - A contratada deverá elaborar Estudo de Viabilidade Técnica e Econômica do empreendimento, documento que deverá ser entregue juntamente com os ensaios e estudos das patologias da estrutura existente. Este estudo terá como finalidade subsidiar a decisão administrativa quanto à melhor solução de engenharia a ser adotada, permitindo a comparação entre alternativas e a seleção daquela que se mostrar mais vantajosa sob os aspectos técnicos, econômicos, ambientais e operacionais.

1 - Objetivos do Estudo - O estudo deverá estabelecer de forma fundamentada a solução mais adequada para a obra de arte especial em questão, considerando a segurança estrutural, a durabilidade, os custos diretos e futuros, bem como o impacto sobre o tráfego e sobre o meio ambiente.

2 - Descrição do Problema - Deverá ser apresentada descrição detalhada da situação atual da ponte, incluindo suas condições estruturais, de trafegabilidade, limitações geométricas e funcionais, bem como eventuais manifestações patológicas identificadas.

3 - Alternativas Avaliadas - A contratada deverá estudar, no mínimo, as seguintes alternativas de intervenção:

- a) Restauração, reforço e duplicação da ponte existente;
- b) Construção de nova ponte em concreto estrutural.

4 - Análise Técnica - Cada alternativa deverá ser avaliada considerando:

- a) condições estruturais, funcionais e vida útil estimada da estrutura existente;
- b) limitações geométricas e funcionais da ponte atual;
- c) nível de intervenção necessário (recuperação simples, reforço, duplicação);
- d) adequação às normas técnicas vigentes (DNIT, ABNT);
- e) confiabilidade estrutural pós-intervenção;
- f) vida útil esperada de cada alternativa;

- g) segurança estrutural e desempenho funcional;
- h) impactos ambientais e operacionais decorrentes de cada solução.

5 - **Análise Econômica** - Deverão ser estimados os custos diretos e indiretos de cada alternativa, incluindo:

- a) mobilização, serviços preliminares, execução, sinalização e eventuais desapropriações;
- b) custos de manutenção e operação ao longo do ciclo de vida;
- c) custos sociais e econômicos decorrentes de eventuais interdições parciais ou totais durante a execução;
- d) análise financeira por meio do Valor Presente Líquido (VPL) e da relação custo-benefício (CB).

6 - **Análise de Execução** A análise deverá contemplar:

- a) prazos estimados de execução para cada alternativa;
- b) impactos sobre o tráfego durante as obras;
- c) riscos construtivos relacionados a solos, fundações e interferências locais.

7 - **Conclusão e Recomendação** - O estudo deverá indicar, de forma clara e fundamentada, a solução mais vantajosa técnica e economicamente, apresentando justificativa baseada em dados objetivos e análise comparativa. Deverá ser apresentado cronograma preliminar da alternativa recomendada.

8 - **Produtos a Serem Entregues** - A contratada deverá entregar, no mínimo:

- a) estudo comparativo entre alternativas;
- b) memorial descritivo de cada solução analisada;
- c) planilhas orçamentárias elaboradas com base no SINAPI/SICRO;
- d) laudo contendo recomendação técnica final, fundamentada na análise desenvolvida.

8.1 Critérios de aceitação: coerência da recomendação, análise econômico-financeira completa.

PARÁGRAFO SÉTIMO: DO PRAZO E VALIDAÇÃO

1 - Após o recebimento da ordem de serviço, a empresa iniciará os ensaios das patologias da ponte existente, bem como o estudo de viabilidade. A elaboração e a forma de apresentação desses serviços estão devidamente descritas na **Nota Técnica 77 - Especificações Técnicas (0065737541)** itens 5 e 6. O prazo para execução será de **30 (trinta) dias**, conforme o **Cronograma Físico-financeiro_São José (0066443565)**.

2 - Concluída essa etapa inicial, a empresa apresentará ao DER-RO, dentro do prazo estabelecido, os seguintes produtos: **Estudo de Viabilidade** e **Estudo das Patologias**. O DER-RO terá **10 (dez) dias** para análise e neste período a empresa poderá seguir com a elaboração os itens referente aos Componentes Ambientais. Após a análise do DER para os estudos de viabilidade e estudo das patologias, a empresa fará as possíveis revisões e continuidade ao **projeto de restauração e duplicação da ponte** ou, caso necessário, a um **novo projeto de ponte**. Havendo solicitação de ajustes, a empresa disporá de **10 (dez) dias** para revisão, podendo, paralelamente, avançar na elaboração dos projetos.

3 - Após a primeira revisão, a empresa seguirá com o desenvolvimento do contrato, devendo, em até **30 (trinta) dias**, apresentar a minuta da maior parte dos projetos. O DER-RO terá então **20 (vinte) dias** para realizar a segunda análise. Durante esse período, a empresa continuará a elaboração dos demais projetos, dispondo de **10 (dez) dias** adicionais para atender às revisões solicitadas.

4 - No prazo de até **120 (cento e vinte) dias**, a empresa deverá entregar a última minuta, contemplando os projetos restantes. O DER-RO realizará a terceira análise em até **20 (vinte) dias**, cabendo à empresa **10 (dez) dias** para efetuar os ajustes necessários. Para a finalização do contrato, o DER-RO contará ainda com **10 (dez) dias** para revisão final referente aos trâmites processuais.

5 - Por fim, os projetos básicos e executivos elaborados somente serão aprovados pelos responsáveis técnicos do DER-RO caso atendam integralmente às premissas e condições de desempenho estabelecidas no Edital/Projeto Básico.

PARÁGRAFO OITAVO: A contratada deverá elaborar Estudo de Viabilidade Técnica e Econômica do empreendimento, documento que deverá ser entregue juntamente com os ensaios e estudos das patologias da estrutura existente. Este estudo terá como finalidade subsidiar a decisão administrativa quanto à melhor solução de engenharia a ser adotada, permitindo a comparação entre alternativas e a seleção daquela que se mostrar mais vantajosa sob os aspectos técnicos, econômicos, ambientais e operacionais.

PARÁGRAFO NONO: Prazo de verificação de pendências: Esse período antecederá à expedição da ordem de serviço, sendo contados da publicação do contrato, para verificação de pendências liberação de áreas ou adoção de outras providências cabíveis para a regularidade do início de sua execução, e ocorrerá da seguintes forma:

- a) A Contratada terá o prazo de até 10 (dez) dias úteis para a verificação de pendências; e
- b) A Contratante terá o prazo de até 10 (dez) dias úteis para fornecer orientações quanto as pendências.

CLÁUSULA QUARTA — DAS CONDIÇÕES DE RECEBIMENTO

PARÁGRAFO PRIMEIRO: O recebimento provisório dos serviços deverá ser realizado mediante termo detalhado, pelo responsável por seu acompanhamento e fiscalização, quando verificado o cumprimento das exigências de caráter técnico, conforme o disposto no Art. 140, alínea “a” da Lei Federal nº. 14.133/2021.

a) Recebimento Provisório: O recebimento provisório dos serviços/obras deverá ser realizado mediante termo detalhado, pelo responsável por seu acompanhamento e fiscalização, quando verificado o cumprimento das exigências de caráter técnico, conforme o disposto no Art. 140, alínea “a” da Lei Federal nº. 14.133/2021.

I - O recebimento provisório dos serviços deverá ser realizado dentro do prazo de 15 (quinze) dias, contados da data da comunicação da Contratada quanto à conclusão dos trabalhos, conforme o disposto no Art. 140, alínea “a” da Lei Federal nº. 14.133/2021.

II - O prazo da disposição acima será contado do recebimento de comunicação de cobrança oriunda do contratado com a comprovação da prestação dos serviços a que se referem a parcela a ser paga.

III - O fiscal administrativo do contrato realizará o recebimento provisório do objeto do contrato mediante termo detalhado que comprove o cumprimento das exigências de caráter administrativo. (Art. 24, VII Decreto nº 28.874, de 25 de janeiro de 2024).

IV - O fiscal técnico do contrato realizará o recebimento provisório do objeto do contrato mediante termo detalhado que comprove o cumprimento das exigências de caráter técnico. (Art. 23, X Decreto nº 28.874, de 25 de janeiro de 2024).

V - Para efeito de recebimento provisório, ao final de cada período de faturamento, o fiscal técnico do contrato irá apurar o resultado das avaliações da execução do objeto e, se for o caso, a análise do desempenho e qualidade da prestação dos serviços realizados em consonância com os indicadores previstos, que poderá resultar no redimensionamento de valores a serem pagos à contratada, registrando em relatório a ser encaminhado ao gestor do contrato.

VI - Será considerado como ocorrido o recebimento provisório com a entrega do termo detalhado ou, em havendo mais de um a ser feito, com a entrega do último.

VII - A fiscalização não efetuará o ateste da última e/ou única medição de serviços até que sejam sanadas todas as eventuais pendências que possam vir a ser apontadas no Recebimento Provisório.

VIII - O recebimento provisório também ficará sujeito, quando cabível, à conclusão de todos os testes de campo.

b) Recebimento Definitivo Dos Serviços/Obras: O recebimento definitivo dos serviços será feito mediante as seguintes condições::

I - O recebimento dos serviços será efetuado por uma comissão de fiscalização, exame, entrega e recebimento, integrada por dois ou mais engenheiros do DER/RO, nomeada pelo Diretor-Geral para tal finalidade acompanhados do Responsável Técnico da empresa, observando as disposições contidas no Edital e no Artigo 140 da Lei Federal nº 14.133/21, comprovando-se a adequação do objeto aos prazos contratuais;

II - Por Comissão designada pela Contratante, após o decurso do prazo de observação ou de vistoria, comprovando-se a adequação do objeto aos prazos contratuais.

III - Até 60 (sessenta) dias corridos, a contar da lavratura do termo do recebimento provisório, após a verificação da qualidade e quantidade do serviço e consequente aceitação mediante termo detalhado, obedecendo os seguintes procedimentos:

1 - Emitir documento comprobatório da avaliação realizada pelos fiscais técnicos, administrativo e setorial, quando houver, no cumprimento de obrigações assumidas pelo contratado, com menção ao seu desempenho na execução contratual, baseado em indicadores objetivamente definidos e aferidos, e a eventuais penalidades

aplicadas, devendo constar do cadastro de atesto de cumprimento de obrigações, conforme regulamento (art. 20, Decreto nº 28.874, de 25 de janeiro de 2024).

2 - Realizar a análise dos relatórios e de toda a documentação apresentada pela fiscalização e, caso haja irregularidades que impeçam a liquidação e o pagamento da despesa, indicar as cláusulas contratuais pertinentes, solicitando à CONTRATADA, por escrito, as respectivas correções;

3 - Emitir Termo Detalhado para efeito de recebimento definitivo dos serviços prestados, com base nos relatórios e documentações apresentadas; e

4 - Comunicar a empresa para que emita a Nota Fiscal ou Fatura, com o valor exato dimensionado pela fiscalização

5 - Enviar a documentação pertinente ao setor de contratos para a formalização dos procedimentos de liquidação e pagamento, no valor dimensionado pela fiscalização e gestão.

PARÁGRAFO SEGUNDO: No caso de controvérsia sobre a execução do objeto, quanto à dimensão, qualidade e quantidade, deverá ser observado o teor do art. 143 da Lei nº 14.133, de 2021, comunicando-se à empresa para emissão de Nota Fiscal no que pertinente à parcela incontroversa da execução do objeto, para efeito de liquidação e pagamento.

PARÁGRAFO TERCEIRO: Nenhum prazo de recebimento ocorrerá enquanto pendente a solução, pelo contratado, de inconsistências verificadas na execução do objeto ou no instrumento de cobrança.

PARÁGRAFO QUARTO: O recebimento provisório ou definitivo não excluirá a responsabilidade civil pela solidez e pela segurança do serviço nem a responsabilidade ético-profissional pela perfeita execução do contrato.

PARÁGRAFO QUINTO: A Contratada deverá entregar o serviço em perfeitas condições de uso e funcionamento/execução, o DER/RO poderá exigir os reparos e substituições convenientes tanto anteriores quanto posteriores à entrega do objeto, consignando-se os motivos.

PARÁGRAFO SEXTO: Caso sejam constatados itens do Contrato que não tenham sido cumpridos satisfatoriamente, a Comissão de Fiscalização emitirá um Laudo de Vistoria, no qual constarão as exigências e prazo para sua execução;

PARÁGRAFO SÉTIMO: Com a emissão do Termo de Recebimento Definitivo, fica estabelecido, a partir da data de sua emissão, o compromisso da Contratada em garantir a solidez do serviço com o cumprimento do prazo de 05 (cinco) anos, mencionados no artigo 618 do Código Civil;

PARÁGRAFO OITAVO: O recebimento definitivo pela Administração não eximirá o contratado, pelo prazo mínimo de 5 (cinco) anos, da responsabilidade objetiva pela solidez e pela segurança dos materiais e dos serviços executados e pela funcionalidade da construção e, em caso de vício, defeito ou incorreção identificados, o contratado ficará responsável pela reparação, pela correção, pela reconstrução ou pela substituição necessárias, sem prejuízo da vida útil de projeto de engenharia de cada estrutura.

PARÁGRAFO DÉCIMO PRIMEIRO: QUANTO A PROCEDIMENTOS DE TRANSIÇÃO E FINALIZAÇÃO DO CONTRATO - Os procedimentos de que permeiam a transição e finalização de um contrato referem-se às etapas e ações necessárias para concluir ou encerrar formalmente um contrato de maneira adequada, garantindo que todas as obrigações sejam cumpridas, as partes envolvidas estejam cientes de suas responsabilidades e o processo seja realizado de maneira eficiente e dentro dos prazos estabelecidos. Esses procedimentos geralmente envolvem as seguintes etapas:

I - Procedimentos de Transição;

a) Continuidade da Gestão: Consiste em planejar a continuidade dos ritos processuais durante a transição, que culmina com a expiração da vigência do contrato, onde finda a responsabilidade da figura de gestor do contrato, a qual se transfere para a fiscalização com apoio da gerência de contratos e fiscalização, conforme descrito no item VII, para que não haja interrupção ou perda de desempenho do objeto contratado.

b) Penalidades: Em caso de surgimento de ocorrências patológicas, devidamente constatadas como de responsabilidade da empresa executora, e caso esta se negue a realizar a mitigação do fato gerador, uma vez findado todas as tentativas de forma administrativa, deverá ser instaurado processo de apuração de penalidades, de forma a trazer aos autos o conhecimento da magnitude financeira do dano ocorrido, sem prejuízo de multa e juros, e acionar judicialmente a empresa executora para ressarcimento ao erário estadual do dano causado.

II - Procedimentos de Finalização;

- a) Cumprimento das Obrigações:** Verificar se todas as obrigações contratuais foram cumpridas por ambas as partes, incluindo pagamentos, entrega de produtos ou serviços, entre outros.
- b) Liquidar Pendências:** Resolver quaisquer pendências ou ajustes financeiros, como faturas ou taxas não pagas, indenizações ou glosas a serem retidas.
- c) Assinatura de Aditivos ou Termos de Encerramento:** Se necessário, formalizar a finalização com a assinatura de um termo de encerramento, declarando que todas as obrigações foram cumpridas e o contrato está finalizado passando a iniciar o prazo de garantia quinquenal conforme item V.
- d) Documentação Final:** Criar e arquivar a documentação necessária que comprove a conclusão do contrato (a exemplo dos Termos de Recebimento Provisório e Definitivo) e o cumprimento das cláusulas acordadas.
- e) Desmobilização de Recursos Financeiros:** Realocação de recursos financeiros que estavam alocados ao contrato, como equipes, equipamentos, materiais, recursos financeiros, etc.
- f) Análise de Resultados e Lições Aprendidas:** Revisar o desempenho do contrato, avaliar os resultados alcançados e extrair lições que possam ser aplicadas em contratos futuros.

III - Emissão de TRP - Termo de Recebimento Provisório pelo responsável por seu acompanhamento e fiscalização, mediante termo detalhado, quando verificado o cumprimento das exigências de caráter técnico, conforme descrito na alínea d) do item II;

IV - Emissão de TRD - Termo de Recebimento Definitivo por servidor ou comissão designada pela autoridade competente, mediante termo detalhado que comprove o atendimento das exigências contratuais, conforme descrito na alínea d) do item II;

V - Início do acompanhamento da garantia quinquenal, que inicia contagem a partir da data de finalização do prazo de execução do objeto contratado;

VI - Incorporação do objeto do contrato ao patrimônio público pelo setor responsável;

VII - Após finalização do prazo da vigência contratual, como ato final do gestor do contrato, os autos deverão ser encaminhados para a gerência de contratos, GCF, e coordenação responsável, CPPOO, de forma a evidenciar a finalização da responsabilidade da figura do gestor do contrato, onde a partir desta data, cabe à fiscalização realizar as vistorias anuais, a fim de acompanhar a garantia quinquenal do objeto, a qual finda no último dia do quinto ano, contado a partir da finalização do prazo de execução do objeto. Desta feita, os acompanhamentos e possíveis notificações a serem emitidas conforme demanda da fiscalização, ficam sob a tutela da Gerência de Contratos e Fiscalização, GCF, de forma a manter o elo de comunicação entre a autarquia, DER e a empresa executora até que se finde o prazo da garantia quinquenal;

CLÁUSULA QUINTA - DA GARANTIA, MANUTENÇÃO E ASSISTÊNCIA TÉCNICA DO OBJETO

PARÁGRAFO PRIMEIRO: A garantia do serviço deverá obedecer ao prazo definido no Art. 618 do Código Civil, Lei 10.406 de 10 de janeiro de 2002, Art. 140 §6º da Lei 14.133/2021 e Normas Técnicas aplicáveis.

PARÁGRAFO SEGUNDO: O recebimento definitivo pela Administração não eximirá o contratado, pelo prazo mínimo de 5 (cinco) anos, contados a partir da data de recebimento definitivo, da responsabilidade objetiva pela solidez e pela segurança dos serviços executados e pela funcionalidade da futura construção e, em caso de vício ou incorreção identificados, o contratado ficará responsável pela reparação e/ou pela correção, sem prejuízo de projeto.

PARÁGRAFO TERCEIRO: Em caso de identificação de vício ou incorreção, no prazo de 5 (cinco) anos a contar da data de recebimento definitivo do objeto, o contratado será notificado pela contratante e ficará responsável pela reparação, pela correção, ou pela substituição necessária, sem prejuízo de projeto e sem ônus à administração pública.

PARÁGRAFO QUARTO: O contratado terá prazo de 10 (dez) dias corridos a partir da data de envio da notificação para se manifestar acerca das providências a serem tomadas em acordo com a contratante.

PARÁGRAFO QUINTO: O presente contrato não conta com assistência técnica devido à natureza do objeto, contando apenas com a garantia contratual de 5 (cinco) anos descrita anteriormente.

PARÁGRAFO SEXTO: Tendo em vista que a responsabilidade do profissional técnico pelo projeto em si é indeterminada, ou seja, ele continua responsável até o encerramento do projeto, fica, ainda, o responsável pela emissão da Anotação de Responsabilidade Técnica pelo Projeto Executivo, obrigado a sanar quaisquer dúvidas,

esclarecimentos e/ou questionamentos realizados por este DER-RO acerca do Projeto Executivo a qualquer momento, independente da ocorrência da finalização do contrato.

CLÁUSULA SEXTA - DA NECESSIDADE DE PROVA DE CONCEITO, AMOSTRAS, CERTIFICAÇÕES, LAUDO OU DOCUMENTO SIMILAR

PARÁGRAFO PRIMEIRO: Para a presente contratação, considerando o objeto Elaboração dos Estudos de Viabilidade, Elaboração de Projeto Básico de Engenharia e Projeto Executivo de Obra de Arte Especial – Ponte em Concreto Estrutural ou de Projeto de Recuperação e Duplicação de ponte existente, incluindo Componentes ambientais, **não se vislumbra a necessidade de prova de conceito ou apresentação de amostras**, uma vez que se trata de serviço técnico e obra de engenharia civil.

PARÁGRAFO SEGUNDO: Contudo, **será exigida a apresentação de certificações legais pertinentes**, como registro no CREA/CAU, comprovação de acervo técnico compatível com o objeto.

PARÁGRAFO TERCEIRO: Da mesma forma, **laudos técnicos e estudos específicos**, deverão ser apresentados para validação dos projetos, conforme solicitado na Nota Técnica 77 - Especificações Técnicas ([0065737541](#)).

CLÁUSULA QUINTA — DAS ÁREAS PASSÍVEIS DE DESAPROPRIAÇÃO

PARÁGRAFO PRIMEIRO: A Contratada deverá elaborar todos os estudos, levantamentos e relatórios de projeto e em caso da existência de áreas que estejam em localidades que não perfaçam a área de domínio da rodovia, essas áreas devem ser indicadas com fito ao desenvolvimento de processo de cunho de desapropriação por parte da Contratante.

PARÁGRAFO SEGUNDO: A possível indicação das áreas deverá ser realizada após a elaboração de Estudo de Viabilidade e Identificação dos Imóveis a Serem Desapropriados.

PARÁGRAFO TERCEIRO: Em caso de haver áreas a desapropriar, as seguintes responsabilidades devem ser atribuídas:

- a) A Contratante é a responsável por emitir a declaração formal de privacidade pública ou de interesse social, que justifica a desapropriação para a execução do projeto em caso de necessidade de procedimento expropriatório.
- b) A estimativa de valor a ser pago a título de indenização pelos bens expropriados, inclusive de custos correlatos fica a cargo da contratada
- c) O registro de imissão provisória na posse e o registro de propriedade dos bens a serem desapropriados deverão constar em nome da Contratante.

CLÁUSULA SEXTA — DA SUSTENTABILIDADE SOCIAL E AMBIENTAL

PARÁGRAFO PRIMEIRO: É de total responsabilidade da empresa a ser CONTRATADA o cumprimento das normas ambientais vigentes para a aquisição do objeto deste instrumento, no que diz respeito à poluição ambiental e destinação de resíduos.

PARÁGRAFO SEGUNDO: A empresa a ser CONTRATADA deverá assumir todas as responsabilidades e tomar as medidas cabíveis para a correção dos danos que vierem a ser causados, caso ocorra passivo ambiental, em decorrência da execução de suas atividades objeto deste instrumento.

PARÁGRAFO TERCEIRO: A empresa a ser CONTRATADA deverá cumprir as orientações e normativas vigentes no que tange aos critérios de Sustentabilidade Ambiental.

PARÁGRAFO QUARTO: OS CRITÉRIOS DE SUSTENTABILIDADE que a CONTRATADA deverá obedecer são os dispostos abaixo, de acordo com o Art. 6º da INSTRUÇÃO NORMATIVA NO 01, DE 19 DE JANEIRO DE 2010 e com o Art. 45 da Lei Nº 14.133/21, os quais estabelecem:

"INSTRUÇÃO NORMATIVA NO 01, DE 19 DE JANEIRO DE 2010

Art. 6º Os editais para a contratação de serviços deverão prever que as empresas contratadas adotarão as seguintes práticas de sustentabilidade na execução dos serviços, quando couber:

I – use produtos de limpeza e conservação de superfícies e objetos inanimados que obedeçam às classificações e especificações determinadas pela ANVISA;

II – adote medidas para evitar o desperdício de água tratada, conforme instituído no Decreto nº 48.138, de 8 de outubro de 2003;

III – Observe a Resolução CONAMA nº 20, de 7 de dezembro de 1994, quanto aos equipamentos de limpeza que gerem ruído no seu funcionamento;

IV – forneça aos empregados os equipamentos de segurança que se fizerem necessários, para a execução de serviços;

V - realize um programa interno de treinamento de seus empregados, nos três primeiros meses de execução contratual, para redução de consumo de energia elétrica, de consumo de água e redução de produção de resíduos sólidos, observadas as normas ambientais vigentes;

VI - realize a separação dos resíduos recicláveis descartados pelos órgãos e entidades da Administração Pública Federal direta, autárquica e fundacional, na fonte geradora, e a sua destinação às associações e cooperativas dos catadores de materiais recicláveis, que será procedida pela coleta seletiva do papel para reciclagem, quando couber, nos termos da IN/MARE nº 6, de 3 de novembro de 1995 e do Decreto nº 5.940, de 25 de outubro de 2006;

VII – respeite as Normas Brasileiras – NBR publicadas pela Associação Brasileira de Normas Técnicas sobre resíduos sólidos; e

VIII – preveja a destinação ambiental adequada das pilhas e baterias usadas ou inservíveis, segundo disposto na Resolução CONAMA nº 257, de 30 de junho de 1999.

LEI Nº 14.133, DE 1º DE ABRIL DE 2021

Art. 45. As licitações de obras e serviços de engenharia devem respeitar, especialmente, as normas relativas a:

I - disposição final ambientalmente adequada dos resíduos sólidos gerados pelas obras contratadas;

II - mitigação por condicionantes e compensação ambiental, que serão definidas no procedimento de licenciamento ambiental;

III - utilização de produtos, de equipamentos e de serviços que, comprovadamente, favoreçam a redução do consumo de energia e de recursos naturais;

IV - avaliação de impacto de vizinhança, na forma da legislação urbanística;

V - proteção do patrimônio histórico, cultural, arqueológico e imaterial, inclusive por meio da avaliação do impacto direto ou indireto causado pelas obras contratadas;

VI - acessibilidade para pessoas com deficiência ou com mobilidade reduzida."

PARÁGRAFO QUINTO: Gestão de Resíduos da Construção Civil na Fase de Projeto: Durante a fase de projeto da ponte de concreto estrutural, em especial durante a fase destinada aos estudos necessários, deve ser priorizada a não geração de resíduos, bem como a redução, reutilização, reciclagem, o tratamento adequado dos resíduos sólidos e a disposição final ambientalmente responsável dos rejeitos. O projeto deve considerar a escolha de materiais e técnicas construtivas que minimizem a geração de resíduos, como a utilização de concreto de pré-fabricação, a redução do desperdício de materiais e o planejamento de processos construtivos eficientes. O Estudo Técnico Preliminar deve incluir diretrizes para a minimização de resíduos desde a concepção do projeto, antecipando as soluções para cada tipo de resíduo gerado.

PARÁGRAFO SEXTO: Cadastro Técnico Federal (CTF/APP) na Fase de Projeto: O construtor ou projetista da ponte deve garantir que, no estágio de elaboração do projeto, esteja registrado no Cadastro Técnico Federal (CTF), conforme exigido pelo Guia Nacional de Contratações Sustentáveis. O registro no CTF/APP (Cadastro Técnico Federal de Atividades Potencialmente Poluidoras ou Utilizadoras de Recursos Ambientais) é necessário para que as atividades do projeto e futura execução estejam em conformidade com as regulamentações ambientais. Na fase de projeto, o engenheiro responsável também deve verificar e planejar como será a gestão de eventuais impactos ambientais que possam surgir ao longo da construção da ponte.

PARÁGRAFO SÉTIMO: Plano de Gerenciamento de Resíduos da Construção Civil (PGRCC) na Fase de Projeto: A Contratada, ou o responsável pelo projeto, deve elaborar um Plano de Gerenciamento de Resíduos da Construção Civil (PGRCC) já na fase de projeto da ponte. Esse plano deve ser apresentado à Contratante e

Av. Farquar, nº 2986, Bairro Pedrinhas, Palácio Rio Madeira - Ed Pacaás Novos - 2º andar, CEP 76801-470, Porto Velho/RO –Fone: (69) 3212-9243.

aos órgãos competentes, com o objetivo de estabelecer, desde o início, os procedimentos necessários para a caracterização, triagem, acondicionamento, transporte e destinação ambientalmente adequada dos resíduos da construção. O PGRCC deve ser elaborado com base no tipo de obra (ponte de concreto estrutural), considerando os resíduos específicos que serão gerados durante a execução da obra. A estratégia de gestão de resíduos deve ser pensada de forma a incorporar práticas sustentáveis desde a fase de projeto, incluindo a escolha de materiais e técnicas construtivas que minimizem o desperdício.

PARÁGRAFO OITAVO: Classificação e Destinação dos Resíduos na Fase de Projeto: Na fase de projeto, deve ser planejada a classificação dos resíduos gerados durante a construção da ponte e a destinação final ambientalmente adequada. De acordo com a Resolução CONAMA nº 307/2002 e a Política Nacional de Resíduos Sólidos (Lei nº 12.305/2010), o projeto deve prever a destinação dos resíduos nas seguintes categorias:

PARÁGRAFO NONO: Classe A (Resíduos Recicláveis e Reutilizáveis): O projeto deve indicar quais resíduos podem ser reciclados ou reutilizados, como concreto reciclado ou materiais metálicos. Estes resíduos devem ser reutilizados no próprio canteiro de obras ou enviados para reciclagem.

PARÁGRAFO DÉCIMO: Classe B (Resíduos com Potencial Reciclável): O projeto deve prever o encaminhamento para reciclagem ou reutilização de resíduos como madeira e outros materiais que possam ser reaproveitados, ou sua armazenagem temporária para reciclagem futura.

PARÁGRAFO DÉCIMO PRIMEIRO: Classe C (Resíduos Não Recicláveis, mas Controláveis): A disposição desses resíduos deve ser prevista de forma adequada, incluindo a definição de áreas específicas para o seu armazenamento temporário e tratamento conforme as normas técnicas.

PARÁGRAFO DÉCIMO SEGUNDO: Classe D (Resíduos Perigosos): A fase de projeto deve já prever a identificação de resíduos perigosos, como óleos, tintas e outros materiais que necessitem de tratamento especial e que devem ser armazenados e transportados de acordo com as normativas ambientais específicas.

PARÁGRAFO DÉCIMO TERCEIRO: Registro e Regularização do Destinador Final dos Resíduos na Fase de Projeto: O destinador final dos resíduos da construção da ponte deve ser identificado e regularizado já na fase de projeto. Isso significa que, ao planejar a obra, o projetista deve identificar destinadores registrados e autorizados no CTF-Ibama para garantir que os resíduos sejam tratados e descartados corretamente, conforme as exigências da legislação. A escolha do destinador adequado para cada tipo de resíduo deve ser parte do planejamento antecipado, com a garantia de que a destinação final será realizada de forma ambientalmente responsável.

PARÁGRAFO DÉCIMO QUARTO: Cadastro Técnico Federal de Atividades de Defesa Ambiental (CTF/AIDA) na Fase de Projeto: A empresa responsável pela gestão de resíduos sólidos, durante a execução da ponte, deve estar registrada no CTF/AIDA já na fase de projeto. Essa regularização deve ser antecipada no estudo técnico preliminar para garantir que todas as fases de execução e gerenciamento de resíduos cumpram as exigências legais, incluindo o transporte, armazenamento e destinação final dos resíduos. O responsável técnico pela gestão ambiental do projeto também deve estar inscrito no CTF/AIDA, conforme a Lei nº 6.938/1981 e as instruções normativas pertinentes, garantindo a conformidade com as regulamentações de defesa ambiental.

PARÁGRAFO DÉCIMO QUINTO: Ressalta-se que a empresa Contratada deverá elaborar os estudos e projetos se atendo aos requisitos do Art. 45, V e VI, da Lei nº 14133/21, respeitando a: "V - proteção do patrimônio histórico, cultural, arqueológico e imaterial, inclusive por meio da avaliação do impacto direto ou indireto causado pelas obras contratadas e VI - acessibilidade para pessoas com deficiência ou com mobilidade reduzida."

CLÁUSULA SÉTIMA — DO LICENCIAMENTO AMBIENTAL

PARÁGRAFO PRIMEIRO: Conforme Informação - Ofício - Dispensa de Licença Ambiental ([0057041596](#)), não há previsão legal para o licenciamento ambiental de projetos de engenharia/infraestrutura. Portanto, o licenciamento deverá ser requerido pela Contratante após a elaboração dos projetos por parte da Contratada.

PARÁGRAFO SEGUNDO: A Contratada deverá elaborar todos os estudos, levantamentos e relatórios de cunho ambiental, necessários para o cumprimento dos requisitos ambientais atinentes ao objeto do contrato.

CLÁUSULA OITAVA — DO VALOR E DA DOTAÇÃO ORÇAMENTÁRIA

PARÁGRAFO PRIMEIRO: O valor do presente Contrato é de R\$ ____ (____) de acordo com os valores especificados na Proposta de preços e Planilhas de Preços.

PARÁGRAFO SEGUNDO: As despesas decorrentes desta contratação correrão por conta dos recursos consignados do ano de 2025, nas Fontes de Recurso: 1.500.0.00001 / 2.500.0.00001 / 1.899.0.00001 / 2.899.0.00001 / 1.720.0.00001 / 1.754.0.00001 / 2.754.0.00001, Programa de Trabalho 26.782.2106.1515, conforme Pré-Empenho com a devida Adequação Financeira.

CLÁUSULA NONA — CRITÉRIOS DE RECEBIMENTO/MEDIÇÃO DOS SERVIÇOS/DO PAGAMENTO

PARÁGRAFO PRIMEIRO: Dos critérios de recebimento da medição - Os serviços deverão ser executados conforme as Especificações Técnicas de Serviços constantes nas peças técnicas referentes à execução dos objetos.

PARÁGRAFO SEGUNDO: Ao final de cada etapa da execução contratual, conforme previsto no Cronograma Físico-Financeiro, o Contratado apresentará a medição prévia dos serviços executados no período, por meio de planilha e memória de cálculo detalhada.

PARÁGRAFO TERCEIRO: Uma etapa será considerada efetivamente concluída quando os serviços previstos para aquela etapa no Cronograma Físico-Financeiro, estiverem perfeitamente executados em sua totalidade, mediante aprovação da fiscalização.

PARÁGRAFO QUARTO: O Contratado fica obrigado a reparar, corrigir, remover ou substituir, às suas expensas, no todo ou em parte, o objeto em que se verificarem vícios, defeitos ou incorreções resultantes da execução ou materiais empregados, cabendo à fiscalização não atestar a última e/ou única medição de serviços até que sejam sanadas todas as eventuais pendências que possam vir a ser apontadas no Recebimento Provisório.

PARÁGRAFO QUINTO: Os serviços poderão ser rejeitados, no todo ou em parte, quando em desacordo com as especificações constantes no Projeto Básico e na proposta, sem prejuízo da aplicação das penalidades.

PARÁGRAFO SEXTO: Medição dos Serviços - Os serviços serão medidos de acordo com os eventos pré-estabelecidos na planilha orçamentaria, no cronograma físico-financeiro, e após sua devida aprovação.

PARÁGRAFO SÉTIMO: As medições constarão de folhas-resumo com a relação dos serviços, quantidades, unidades, preços unitários, parciais e totais.

PARÁGRAFO OITAVO: Não será motivo de medição em separado: mão de obra, materiais, transportes, equipamentos e encargos, salvo se for expressamente definido.

PARÁGRAFO NONO: Deverão ser apresentadas as ART's dos responsáveis pela execução das obras, com referencia a Empresa ou ao Consórcio responsável pelo Projeto no campo "Empresa Contratada". Para tanto, todos os envolvidos e a ART estarão devidamente registrados no CREA.

PARÁGRAFO DÉCIMO: No processo de medição deverá constar a alíquota de ISSQN adotada pelo Município de Alvorada d' Oeste.

PARÁGRAFO DÉCIMO PRIMEIRO: Para tramitação das medições, no que se refere à documentação caráter estritamente técnico, na primeira medição, além dos documentos descritos anteriormente, serão exigidos os documentos e informações de caráter técnico a seguir:

I- Primeira medição

Comprovante de registro dos serviços no CREA/RO – ART (Autenticada)
Nº.....;

Certidão negativa da Fazenda Estadual;

Certidão negativa da Receita Federal;

Certidão da Dívida Ativa da União;

Certidão negativa do INSS;

Certidão negativa municipal;

Certidão de Regularidade do FGTS;

Certidão negativa de débitos trabalhistas;

Guia e comprovante de pagamento GPS INSS (original / autenticada);

Guia e comprovante de pagamento GFIP INSS (original / autenticada);

Deverão ser apresentadas as ART's dos responsáveis pela execução das obras, com referência a Empresa ou ao Consórcio responsável pelo Projeto no campo "Empresa Contratada". Para tanto, todos os envolvidos e a ART estarão devidamente registrados no CREA;

Deverão ser apresentados os relatórios/resumos dos serviços executados, contendo assinatura do técnico responsável pela obra da contratada e dos fiscais do DER/RO.

Deverão apresentar a GARANTIA CONTRATUAL).

O Cronograma Físico, Financeiro e Curva "S" atualizados.

II - Segunda medição:

a) Recolhimento do ISSQN da Prefeitura;

- Constitui obrigação da Contratada, a partir da 2ª medição, apresentar planilha de pagamento do IMPOSTO SOBRE SERVIÇOS DE QUALQUER NATUREZA-ISSQN, identificando o valor recebido na última nota referente ao pagamento de ISSQN através do BDI e apresentar o respectivo comprovante de recolhimento ao Município, informando ao final o saldo da diferença entre o valor pago e o que foi informado no BDI.

- A contratada autoriza a retenção pelo DER-RO, da diferença de pagamento do IMPOSTO SOBRE SERVIÇOS DE QUALQUER NATUREZA-ISSQN(ISS), quando efetivamente recolher imposto em valor inferior ao informado no BDI, situação que ensejará a elaboração de Termo de Apostilamento até o final do contrato."

b) Certidão negativa da Fazenda Estadual;

c) Certidão negativa da Receita Federal;

d) Certidão da Dívida Ativa da União;

e) Certidão negativa do INSS;

f) Certidão negativa municipal;

g) Certidão de Regularidade do FGTS;

h) Certidão negativa de débitos trabalhistas;

i) Guia e comprovante de pagamento GPS INSS (original / autenticada);

j) Guia e comprovante de pagamento GFIP INSS (original / autenticada);

k) Relação de empregados que trabalham diretamente na obra contratada.

l) Deverão ser apresentadas as ART's dos responsáveis pela execução das obras, com referência a Empresa ou ao Consórcio responsável pelo Projeto no campo "Empresa Contratada". Para tanto, todos os envolvidos e a ART estarão devidamente registrados no CREA;

m) Deverão ser apresentadas os comprovantes das execuções dos ensaios/controles tecnológicos e dos controles geométricos.

n) Deverão ser apresentados os relatórios/resumos dos serviços executados, contendo assinatura do técnico responsável pela obra da contratada e dos fiscais do DER/RO.

o) O Cronograma Físico, Financeiro e Curva "S" atualizados

PARÁGRAFO DÉCIMO SEGUNDO: Cronograma físico-financeiro - Antes do início de execução do objeto, o responsável técnico da empresa executora deverá realizar o planejamento físico-financeiro dos serviços.

PARÁGRAFO DÉCIMO TERCEIRO: Poderá haver ajustes nos Cronogramas, desde que devidamente justificado pela fiscalização do contrato e aprovado pelo Gestor de Contrato, devendo os mesmos receberem números sequenciais.

PARÁGRAFO DÉCIMO QUARTO: Na elaboração dos cronogramas, a contratada deverá:

Av. Farquar, nº 2986, Bairro Pedrinhas, Palácio Rio Madeira - Ed Pacaás Novos - 2º andar, CEP 76801-470, Porto Velho/RO –Fone: (69) 3212-9243.

- 1 - Obedecer ao prazo máximo de execução do objeto, definido no contrato, conforme modelo anexo deste projeto básico, de acordo com a Planilha Orçamentária _Referencial_São José ([0066443142](#)), com nível de detalhamento das atividades exigido para cronograma físico e cronograma financeiro.
- 2 - Detalhar as atividades, conforme modelo anexo no Projeto Básico - com Nível de detalhamento das atividades exigido para cronograma físico e cronograma financeiro.
- 3 - Ter coerência na elaboração dos quadros, em relação à sequência e duração das atividades.
- 4 - O Cronograma Físico, Financeiro e Curva “S” deverão ser entregues para análise e aprovação ao Gestor de Contrato no prazo máximo de 10 (dez) dias após a assinatura do contrato. Ressalta-se que serão parte integrante do instrumento contratual.
- 5 - Antes do início de cada serviço, o responsável técnico da empresa executora deverá realizar o planejamento financeiro dos serviços que serão executados ao longo do tempo.
- 6 - Antes do início de cada serviço, o responsável técnico da empresa executora deverá realizar o planejamento físico-financeiro dos serviços que serão executados ao longo do tempo.
- 7 - O cronograma deverá ser carimbado e assinado pelo responsável técnico da empresa executora.
- 8 - O cronograma deverá conter, além da previsão da extensão física mensal executada, a extensão acumulada efetivamente executada, permitindo um confronto entre o planejado e o realizado de cada serviço controlado.
- 9 - Caso haja aditivos contratuais que alterem o escopo ou o prazo da obra deverá ser feita nova versão do cronograma, mantendo-se no relatório as versões anteriores, sempre numerados em ordem crescente.
- 10 - Deverão ser consolidados os valores e percentuais, previstos e executados mensalmente e apresentados acumuladamente ao longo do período da obra.
- 11 - A Curva “S” permite a análise gráfica da execução financeira da obra em um estudo comparativo entre o previsto e o executado, visualizando-se os desvios do projeto, sejam de custo ou prazo. O gráfico deverá ser construído a partir dos valores acumulados da previsão e da execução do desembolso, sendo os dados obtidos do cronograma financeiro.

CLÁUSULA DÉCIMA - DO PAGAMENTO:

PARÁGRAFO PRIMEIRO: O pagamento será realizado por meio de Ordem Bancária e depósito em conta bancária informada pela CONTRATADA, no prazo de até 15 (quinze) dias úteis após habilitação para pagamento, nos termos do Art. 190 do Decreto Estadual n.º 28.874/2024, contados da prestação do serviço, mediante apresentação da Nota Fiscal/Fatura devidamente certificada pela Comissão de Recebimento, sendo efetuada a retenção na fonte dos tributos e contribuições elencadas nas disposições determinadas pelos órgãos fiscais e fazendários, em conformidade com as legislações e instruções normativas vigentes.

PARÁGRAFO SEGUNDO: O DER/RO pagará à Contratada, pelos serviços contratados e executados, os preços integrantes da proposta aprovada, ressalvada a incidência de reajustamento e a ocorrência de imprevistos. Fica expressamente estabelecido que os preços incluam todos os custos diretos e indiretos para a execução do(s) serviço(s), de acordo com as condições previstas nas Especificações e nas Normas indicadas no Edital e demais documentos da licitação, constituindo assim sua única remuneração pelos trabalhos contratados e executados.

PARÁGRAFO TERCEIRO: A contratada terá direito ao pagamento após executar todo o montante percentual previsto no Cronograma Físico-Financeiro, para o mês correspondente ao qual se pleiteia o pagamento. Ficando a cargo da fiscalização a liberação do pagamento, se o serviço for fielmente executado e dentro das boas práticas, seguindo as normas existentes.

PARÁGRAFO QUARTO: Obedecido o cronograma físico-financeiro apresentado, será procedida a medição dos serviços. Emitido o atestado de conformidade, a Contratada deverá apresentar na sede do DER/RO, a Nota Fiscal correspondente à medição, que será encaminhada ao Setor Financeiro junto com a documentação completa e respectiva medição. É de inteira responsabilidade da empresa a entrega, no prazo máximo de 5 (cinco) dias após o processamento da medição, de toda documentação necessária à plena e correta formalização do processo de medição, condição esta imprescindível para o envio deste para pagamento. O atraso na entrega da documentação exigida, por parte da empresa, não poderá concorrer para futuros pleitos de ressarcimento por atraso de pagamento.

PARÁGRAFO QUINTO: As notas fiscais/faturas deverão ser emitidas e apresentadas à CONTRATANTE para certificação, devendo conter em seu corpo a descrição do objeto, a indicação do número da Concorrência

Eletrônica e da conta bancária da Contratada. Caso haja Termo de Contrato, a Nota Fiscal deverá apresentar o número do instrumento contratual.

PARÁGRAFO SEXTO: Será observado o prazo de até 15 (quinze) dias, contados após a habilitação para pagamento.

PARÁGRAFO SÉTIMO: As medições dos serviços executados serão realizadas a cada 30 (trinta) dias, pela Comissão de Fiscalização, acompanhado pelo Responsável Técnico da Empresa.

PARÁGRAFO OITAVO: Os serviços serão medidos mensalmente, conforme instrução vigente sobre o assunto. Os preços unitários serão os constantes da Proposta de Preços Unitários aprovada.

PARÁGRAFO NONO: A(s) Nota(s) Fiscal(is)/Fatura(s) deverá(ão), ainda, estar acompanhada(s), obrigatoriamente, das certidões que atestem a regularidade perante as Fazendas Federal, Estadual e Municipal, ao recolhimento do FGTS e do INSS e aos Débitos Trabalhistas;

1 - No caso de não cumprimento da certidão de regularidade fiscal perante a Fazenda Estadual, o contratado deverá ser instado a se manifestar sobre a possibilidade de compensação do crédito com o débito existente, caso em que os autos deverão ser remetidos ao órgão fazendário para as providências cabíveis, com prévia oitiva da Procuradoria-Geral do Estado em caso de débito inscrito em dívida ativa (§3º, art. 188 do Decreto Estadual n. 28.874, de 2024.)

PARÁGRAFO DÉCIMO: Sendo constatada qualquer irregularidade em relação à situação cadastral da Contratada, esta será formalmente comunicada de sua situação irregular, para que apresente justificativa e comprovação de regularidade. Caso não se verifique que a empresa regularizou sua situação, estará sujeita ao enquadramento nos motivos do Art. 137, da Lei nº. 14.133/2021.

PARÁGRAFO DÉCIMO PRIMEIRO: Em caso de atraso de pagamento, motivado exclusivamente pela Administração Contratante, o valor devido deverá ser acrescido de atualização monetária, a ser calculada entre a data limite para o pagamento e o efetivo adimplemento da parcela, mediante a aplicação da seguinte fórmula:

EM = N x VP x I, sendo:

EM = Encargos moratórios;

N = Número de dias entre a data prevista para o pagamento e a do efetivo pagamento;

VP = Valor da Parcela a ser paga

I = Índice de compensação financeira, assim apurado:

I = (TX/100)/365 I =

TX = Percentual atribuído ao Índice Nacional de Preços ao Consumidor Amplo - IPCA

PARÁGRAFO DÉCIMO SEGUNDO: Havendo erro ou irregularidade na Nota Fiscal/Fatura ou circunstância que impeça a liquidação da despesa, aquela será devolvida à Contratada para as necessárias correções, com as informações que motivam sua rejeição, e o pagamento ficará pendente até que se providenciem as medidas saneadoras. Nessa hipótese, o prazo para pagamento iniciar-se-á após a regularização da situação ou apresentação de novo documento fiscal não acarretando qualquer ônus para a CONTRATANTE;

PARÁGRAFO DÉCIMO TERCEIRO: A Administração não pagará, sem que tenha autorização prévia e formalmente, nenhum compromisso que lhe venha a ser cobrado diretamente por terceiros, sejam ou não instituições financeiras, à exceção de determinações judiciais, devidamente protocoladas no órgão;

PARÁGRAFO DÉCIMO QUARTO: Ao DER/RO reserva-se o direito de não efetuar o pagamento se os dados constantes da Nota Fiscal estiverem em desacordo com os dados da Contratada e, ainda, se for constatado, que os serviços executados não correspondam às especificações apresentadas na proposta.

PARÁGRAFO DÉCIMO QUINTO: O Benefício e Despesas Indiretas - BDI, deve ser apresentado detalhando-se todos os seus componentes, inclusive em forma percentual, conforme modelo anexo ao Edital.

PARÁGRAFO DÉCIMO SEXTO: Os custos relativos a administração local, mobilização e desmobilização e instalação de canteiro e acampamento, bem como quaisquer outros itens que possam ser apropriados como custo direto da obra, não poderão ser incluídos na composição do BDI, devendo ser cotados na planilha orçamentária.

PARÁGRAFO DÉCIMO SÉTIMO: As alíquotas de tributos cotadas pelo licitante não podem ser superiores aos limites estabelecidos na legislação tributária, observando-se ainda a legislação específica de cada município.

PARÁGRAFO DÉCIMO OITAVO: As licitantes sujeitas ao regime de tributação de incidência não cumulativa de PIS e COFINS devem apresentar demonstrativo de apuração de contribuições sociais comprovando que os percentuais dos referidos tributos adotados na taxa de BDI correspondem à média dos percentuais efetivos recolhidos em virtude do direito de compensação dos créditos previstos no art. 3º das Leis 10.637/2002 e 10.833/2003, de forma a garantir que os preços contratados pela Administração Pública reflitam os benefícios tributários concedidos pela legislação tributária.

PARÁGRAFO DÉCIMO NONO: As empresas optantes pelo Simples Nacional deverão apresentar os percentuais de ISS, PIS e COFINS, discriminados na composição do BDI, compatíveis as alíquotas a que estão obrigadas a recolher, conforme previsão contida no Anexo IV da Lei Complementar 123/2006.

PARÁGRAFO VIGÉSIMO : A composição de encargos sociais das empresas optantes pelo Simples Nacional não poderá incluir os gastos relativos às contribuições que estão dispensadas de recolhimento (Sesi, Senai, Sebrae etc.), conforme dispões o art. 13, § 3º, da referida Lei Complementar.

PARÁGRAFO VIGÉSIMO PRIMEIRO: A execução integral dos serviços fica condicionada à necessidade e disponibilidade orçamentária e financeira do DER/RO.

PARÁGRAFO VIGÉSIMO SEGUNDO: Os eventuais encargos financeiros, processuais e outros, decorrentes da inobservância, pela contratada, de prazo de pagamento, serão de sua exclusiva responsabilidade.

PARÁGRAFO VIGÉSIMO TERCEIRO: A Administração deduzirá do montante a ser pago os valores correspondentes às multas e/ou indenizações devidas pela contratada.

PARÁGRAFO VIGÉSIMO QUARTO: Será considerada data do pagamento o dia em que constar como emitida a ordem bancária para pagamento.

PARÁGRAFO VIGÉSIMO QUINTO: Quando do pagamento, será efetuada a retenção tributária prevista na legislação aplicável.

PARÁGRAFO VIGÉSIMO SEXTO: Independentemente do percentual de tributo inserido na planilha, quando houver, serão retidos na fonte, quando da realização do pagamento, os percentuais estabelecidos na legislação vigente.

PARÁGRAFO VIGÉSIMO SÉTIMO: O contratado regularmente optante pelo Simples Nacional, nos termos da [Lei Complementar nº 123, de 2006](#), não sofrerá a retenção tributária quanto aos impostos e contribuições abrangidos por aquele regime. No entanto, o pagamento ficará condicionado à apresentação de comprovação, por meio de documento oficial, de que faz jus ao tratamento tributário favorecido previsto na referida Lei Complementar.

PARÁGRAFO VIGÉSIMO OITAVO: Será adotado o pagamento proporcional dos valores pertinentes à administração local relativamente ao andamento físico do objeto contratual, nos termos definidos no presente Projeto Básico e no respectivo cronograma.

PARÁGRAFO VIGÉSIMO NONO: A administração local será remunerada proporcionalmente à execução da obra, conforme orientação Acórdão nº 2.622/2013-TCU-Plenário e Manual de Custos do SICRO:

Acórdão nº 2.622/2013-TCU –“Plenário orienta os órgãos e entidades da Administração Pública Federal a estabelecer critério objetivo de medição para a administração local das obras, abstendo-se de remuneração por valores fixos mensais. Dessa forma, os pagamentos referentes à administração local serão realizados conforme a execução financeira da obra.”

PARÁGRAFO TRIGÉSIMO: Ao passo que a execução financeira do contrato é realizada, o percentual referente à administração local deve ser aplicado proporcionalmente sobre os valores medidos.

PARÁGRAFO TRIGÉSIMO PRIMEIRO: O custo constante no orçamento referencial da Administração Local é para a execução completa da obra e somente será medido integralmente (100%) se o contrato for totalmente executado, caso contrário será medido e pago apenas de modo proporcional ao executado.

PARÁGRAFO TRIGÉSIMO SEGUNDO: Em estrita observância à Instrução Normativa da SEFIN/RO e demais normas do Estado de Rondônia, a retenção na fonte do Imposto de Renda (IRRF) sobre os pagamentos efetuados pelo Contratante será realizada em conformidade com a legislação federal aplicável, tendo o Estado de Rondônia a titularidade da respectiva receita. Fica a Contratada obrigada a informar no documento fiscal o valor do IR, devendo ser observada a alíquota correspondente à natureza do bem fornecido ou do serviço prestado, conforme as tabelas anexas à IN RFB nº 1.234/2012, aplicáveis ao Estado de Rondônia.

I - As empresas optantes pelo Simples Nacional (Microempresas - ME e Empresas de Pequeno Porte - EPP) ficam dispensadas da retenção do IRRF, conforme Instrução Normativa RFB nº 765/2007, e do ISSQN (Imposto Sobre Serviços de Qualquer Natureza) pelo Contratante, desde que apresentem, no ato da assinatura do contrato e de suas prorrogações, a declaração de que trata o Anexo II da IN nº 10/2025/SEFIN-COTES ou suas alterações.

II - As empresas optantes pelo Simples Nacional deverão, ainda, apresentar em conjunto com a Nota Fiscal/Fatura, o comprovante do recolhimento mensal (Documento de Arrecadação do Simples Nacional - DAS) referente ao período de apuração anterior, como forma de comprovação de sua regularidade fiscal perante o regime tributário diferenciado.

III - A falta da declaração de que trata o item 'I' ou do comprovante do item 'II' sujeitará a Contratada à retenção do IRRF sobre o valor total do documento fiscal, no percentual correspondente à natureza do bem ou serviço, e a retenção do ISSQN se aplicará, conforme a legislação municipal. A Contratada tem o dever de informar imediatamente qualquer alteração em seu regime tributário.

CLÁUSULA DÉCIMA PRIMEIRA — DA SUBCONTRATAÇÃO, CESSÃO E/OU TRANSFERÊNCIA

PARÁGRAFO PRIMEIRO: A subcontratação se dará em concordância com o Art. 122 da Lei 14.133/2021, que versa:

"Art. 122. Na execução do contrato e sem prejuízo das responsabilidades contratuais e legais, o contratado poderá subcontratar partes da obra, do serviço ou do fornecimento até o limite autorizado, em cada caso, pela Administração.

§ 1º O contratado apresentará à Administração documentação que comprove a capacidade técnica do subcontratado, que será avaliada e juntada aos autos do processo correspondente.

§ 2º Regulamento ou edital de licitação poderão vedar, restringir ou estabelecer condições para a subcontratação."

PARÁGRAFO SEGUNDO: A subcontratação se dará em concordância com o Art. 122 da Lei n. 14.133/2021, que versa:, a subcontratação deve ser adotada unicamente quando necessária para garantir a execução do CONTRATO e desde que não atente contra os princípios constitucionais inerentes ao processo licitatório, nem ofenda outros princípios relacionados às licitações, notadamente o da seleção da proposta mais vantajosa para a Administração e para o melhor interesse público.

PARÁGRAFO TERCEIRO: Desta forma:

1. É vedada a subcontratação total;
2. É permitida a subcontratação parcial, no limite estabelecido de 30% (trinta por cento) do objeto a ser licitado, conforme disposto no Art. 67 da Lei nº 14.133/2021.
3. A subcontratação deverá ser precedida de autorização do DER.

PARÁGRAFO QUARTO: Da mesma forma, ressalta-se que o Acórdão 963/2024-TCU - Plenário informa que no caso de subcontratação de parcela do objeto para a qual houve exigência de atestados de qualificação técnica na licitação ou no processo de contratação direta, a Administração deve exigir da contratada, como condicionante de autorização para execução dos serviços, documentação que comprove a capacidade técnica da subcontratada (art. 122, § 1º, da Lei 14.133/2021).

PARÁGRAFO QUINTO: A subcontratação não exclui a responsabilidade da Contratada perante o DER-RO quanto à qualidade técnica da obra ou do serviço prestado;

PARÁGRAFO SEXTO: Aplica-se também ao(s) eventual(is) subcontratado(s) o disposto editalício que trata da participação e impedimentos legais à participação de empresas ou consórcio de empresas nesta licitação;

PARÁGRAFO SÉTIMO: Em qualquer hipótese de subcontratação, permanece a responsabilidade integral da Contratada pela perfeita execução contratual, cabendo-lhe realizar a supervisão e coordenação das atividades da Subcontratada, bem como responder perante o DER/RO pelo rigoroso cumprimento das obrigações contratuais correspondentes ao objeto da subcontratação;

PARÁGRAFO OITAVO: Embora o aceite de subcontratação deva ser realizado antecipadamente, há a possibilidade de realizar excepcionalmente aceitação posterior da subcontratação;

PARÁGRAFO NONO: Se a subcontratação não for aceita (prévia ou posteriormente), os serviços não devem ser pagos ou, se pagos, deverão ser glosados integralmente.

PARÁGRAFO DÉCIMO: Fica vedada a subcontratação de empresas envolvidas anteriormente em serviços de anteprojeto, projeto de engenharia, construção, sondagem, análise e demais serviços executados durante a contratação da estrutura existente no local desta contratação.

PARÁGRAFO DÉCIMO PRIMEIRO: Conforme a INSTRUÇÃO NORMATIVA Nº 5, DE 26 DE MAIO DE 2017 (Atualizada), em seu ANEXO V - DIRETRIZES PARA ELABORAÇÃO DO PROJETO BÁSICO (PB) OU TERMO DE REFERÊNCIA (TR), deverá ser indicado se haverá ou não possibilidade de subcontratação de parte do objeto, e, em caso afirmativo, identificar a parte que pode ser subcontratada:

PARÁGRAFO DÉCIMO SEGUNDO: Portanto, para fins de subcontratação, considerando práticas usuais adotadas no mercado e o interesse público, a parte do objeto passível de ser subcontratada, pautada nos normativos técnicos demonstrados acima, serão os serviços acessórios, identificados através da análise do arquivo Planilha Orçamentária _Referencial_São José ([0066443142](#)).

- a) Estudos Hidrológicos/Inspeções de Campo;
- b) Estudos Topográficos e Topobatimétricos;
- c) Estudos Geotécnicos (Empréstimos/Jazidas);
- d) Componentes Ambientais;
- e) Sondagem;
- f) Ensaios técnicos patológicos.

CLÁUSULA DÉCIMA SEGUNDA — DAS OBRIGAÇÕES DA CONTRATADA

PARÁGRAFO PRIMEIRO: O Contratado deve cumprir todas as obrigações constantes deste Contrato e de seus anexos, assumindo como exclusivamente seus os riscos e as despesas decorrentes da boa e perfeita execução do objeto, observando, ainda, as obrigações a seguir dispostas:

PARÁGRAFO SEGUNDO: Manter preposto aceito pela Administração no local do serviço para representá-lo na execução contratual.

PARÁGRAFO TERCEIRO: A indicação ou a manutenção do preposto da empresa poderá ser recusada pelo órgão ou entidade, desde que devidamente justificada, devendo a empresa designar outro para o exercício da atividade.

PARÁGRAFO QUARTO: Atender às determinações regulares emitidas pelo fiscal contratual ou autoridade superior e prestar todo esclarecimento ou informação por eles solicitados;

PARÁGRAFO QUINTO: Alocar os empregados necessários ao perfeito cumprimento das disposições do Projeto Básico e deste Anexo, com habilitação e conhecimento adequados, fornecendo os materiais, equipamentos, ferramentas e utensílios demandados, cuja quantidade, qualidade e tecnologia deverão atender às recomendações de boa técnica e a legislação de regência;

PARÁGRAFO SEXTO: Responsabilizar-se pelos vícios e danos decorrentes da execução do objeto, de acordo com o Código de Defesa do Consumidor (Lei nº 8.078, de 1990), bem como por todo e qualquer dano causado à Administração ou terceiros, não reduzindo essa responsabilidade a fiscalização ou o acompanhamento da execução contratual pelo Contratante, que ficará autorizado a descontar dos pagamentos devidos ou da garantia, caso exigida no edital, o valor correspondente aos danos sofridos;

PARÁGRAFO SÉTIMO: Efetuar comunicação ao Contratante, assim que tiver ciência da impossibilidade de realização ou finalização do serviço no prazo estabelecido, para adoção de ações de contingência cabíveis.

PARÁGRAFO OITAVO: Não contratar, durante a vigência da contratação, cônjuge, companheiro ou parente em linha reta, colateral ou por afinidade, até o terceiro grau, de dirigente do Contratante ou do fiscal ou gestor contratuais, nos termos do artigo 48, parágrafo único, da Lei nº 14.133, de 2021;

PARÁGRAFO NONO: Responsabilizar-se pelo cumprimento das obrigações previstas em Acordo, Convenção, Dissídio Coletivo de Trabalho ou equivalentes das categorias abrangidas pela contratação, por todas as obrigações trabalhistas, sociais, previdenciárias, tributárias e as demais previstas em legislação específica, cuja inadimplência não transfere a responsabilidade ao Contratante;

PARÁGRAFO DÉCIMO: Cumprir as normas de proteção ao trabalho, inclusive aquelas relativas à segurança e à saúde no trabalho;

PARÁGRAFO DÉCIMO PRIMEIRO: Não submeter os trabalhadores a condições degradantes de trabalho, jornadas exaustivas, servidão por dívida ou trabalhos forçados;

PARÁGRAFO DÉCIMO SEGUNDO: Não permitir a utilização de qualquer trabalho do menor de dezesseis anos de idade, exceto na condição de aprendiz para os maiores de quatorze anos de idade, observada a legislação;

PARÁGRAFO DÉCIMO TERCEIRO: Não submeter o menor de dezoito anos de idade à realização de trabalho noturno e em condições perigosas e insalubres e à realização de atividades constantes na Lista de Piores Formas de Trabalho Infantil, aprovada pelo Decreto nº 6.481, de 12 de junho de 2008;

PARÁGRAFO DÉCIMO QUARTO: Manter durante toda a vigência da contratação, em compatibilidade com as obrigações assumidas, todas as condições exigidas para habilitação na licitação;

PARÁGRAFO DÉCIMO QUINTO: Cumprir, durante todo o período de execução contratual, a reserva de cargos prevista em lei para pessoa com deficiência, para reabilitado da Previdência Social ou para aprendiz, bem como as reservas de cargos previstas na legislação;

PARÁGRAFO DÉCIMO SEXTO: Comprovar a reserva de cargos a que se refere a cláusula acima, no prazo fixado pela fiscalização contratual, com a indicação dos empregados que preencheram as referidas vagas;

PARÁGRAFO DÉCIMO SÉTIMO: Guardar sigilo sobre todas as informações obtidas em decorrência da execução do objeto;

PARÁGRAFO DÉCIMO OITAVO: Arcar com o ônus decorrente de eventual equívoco no dimensionamento dos quantitativos de sua proposta, inclusive quanto aos custos variáveis decorrentes de fatores futuros e incertos, devendo complementá-los, caso o previsto inicialmente em sua proposta não seja satisfatório para o atendimento do objeto da contratação, exceto quando ocorrer algum dos eventos arrolados no art. 124, II, d, da Lei nº 14.133, de 2021;

PARÁGRAFO DÉCIMO NONO: Observar os preceitos da legislação sobre a jornada de trabalho, conforme a categoria profissional.

PARÁGRAFO VIGÉSIMO: Instruir seus empregados quanto à necessidade de acatar as Normas Internas do Contratante.

PARÁGRAFO VIGÉSIMO PRIMEIRO: Instruir seus empregados a respeito das atividades a serem desempenhadas, alertando-os a não executarem atividades não abrangidas na contratação, devendo o Contratado relatar ao Contratante toda e qualquer ocorrência neste sentido, a fim de evitar desvio de função.

PARÁGRAFO VIGÉSIMO SEGUNDO: Realizar cadastro no sistema SEI, bem como manter suas informações atualizadas até o término de suas obrigações.

PARÁGRAFO VIGÉSIMO TERCEIRO: Retirar a Nota de Empenho e realizar a assinatura do Termo Contratual ou instrumento equivalente e a Ordem de Fornecimento no prazo de 05 (cinco) dias, a contar de sua notificação para essas finalidades;

PARÁGRAFO VIGÉSIMO QUARTO: De forma Atender as disposições contidas no Art. 125 da Lei 14.133/2021, o contratado será obrigado a aceitar, nas mesmas condições contratuais, acréscimos ou supressões de até 25% (vinte e cinco por cento) do valor inicial atualizado do contrato que se fizerem nas obras, nos serviços ou nas compras;

PARÁGRAFO VIGÉSIMO QUINTO: Estar registrado ou inscrito no Conselho Profissional competente, conforme as áreas de atuação previstas no Projeto Básico, em plena validade.

PARÁGRAFO VIGÉSIMO SEXTO: Submeter à aprovação da fiscalização, até cinco dias após o início dos trabalhos, o plano de execução e o cronograma detalhado dos serviços e obras, elaborados em conformidade com o cronograma do contrato e técnicas adequadas de planejamento, bem como eventuais ajustes.

PARÁGRAFO VIGÉSIMO SÉTIMO: Os serviços deverão iniciar no prazo máximo de 10 (dez) dias após o recebimento pela contratada, da ordem de serviço emitida pelo DER/RO.

PARÁGRAFO VIGÉSIMO OITAVO: Providenciar, junto ao CREA regional, a devida Anotação de Responsabilidade Técnica – ART, relativa aos serviços objeto da presente licitação, de acordo com a legislação vigente.

PARÁGRAFO VIGÉSIMO NONO: Fazer, impreterivelmente, no prazo de 10 (dez) dias entre a assinatura do Contrato e o início da execução do objeto, minucioso exame das especificações, de modo a poder em tempo

hábil e por escrito, apresentar à Fiscalização, todas as divergências ou dúvidas por ventura encontradas, para devido esclarecimento e aprovação, sob pena de preclusão;

PARÁGRAFO TRIGÉSIMO: Fornecer mensalmente declaração por escrito de que estão cumprindo integralmente com todas as obrigações trabalhistas e previdenciárias decorrentes deste contrato, de acordo com o disposto no Art. 121, da Lei nº 14.133/21, conforme segue:

MINUTA DE DECLARAÇÃO REFERENTE AO ART. 121 DA LEI Nº 14.133/21

[NOME DA CONTRATADA], nos termos do Contrato nº , que tem por objetivo a execução de declaro, para os efeitos do [art. 121 da Lei Federal nº 14.133/21](#), que relativamente ao mês de _____ de 20____, foram cumpridas todas as obrigações trabalhistas e previdenciárias decorrentes do referido contrato.

LOCAL E DATA

ASSINATURA DO REPRESENTANTE LEGAL DA CONTRATADA

CLÁUSULA DÉCIMA TERCEIRA — OBRIGAÇÕES DA CONTRATANTE

PARÁGRAFO PRIMEIRO: Observar e fazer cumprir fielmente o que estabelece este instrumento, em particular no que se refere ao nível de serviço e sanções administrativas.

PARÁGRAFO SEGUNDO: Proporcionar todas as condições necessárias para que a contratada possa cumprir o objeto deste instrumento.

PARÁGRAFO TERCEIRO: Fornecer a qualquer tempo e com o máximo de presteza, mediante solicitação escrita da Contratada, informações adicionais, dirimir dúvidas e orientá-la em casos omissos.

PARÁGRAFO QUARTO: Nomear gestores para executar a fiscalização do Contrato, que registrarão todas as ocorrências e as deficiências verificadas, oficiando à contratada para a imediata correção das irregularidades apontadas.

PARÁGRAFO QUINTO: A existência e a atuação da Comissão de Fiscalização do DER/RO em nada restringem a responsabilidade técnica única, integral e exclusiva da contratada, no que concerne à execução do objeto contratado.

PARÁGRAFO SEXTO: Atestar a execução do contrato e cumprir as demais obrigações contidas no Edital.

PARÁGRAFO SÉTIMO: Cumprir fielmente as obrigações pactuadas, a prestação de todas as informações indispensáveis a regular execução das obras, o pagamento oportuno das parcelas devidas, e ainda, a preservação do equilíbrio econômico-financeiro do Contrato, seu registro e a devida publicação no Diário Oficial do Estado de Rondônia - DOE.

CLÁUSULA DÉCIMA QUARTA — DAS SANÇÕES

PARÁGRAFO PRIMEIRO: O licitante e o contratado que incorram nos crimes em licitações e contratos administrativos, sujeitam-se as sanções administrativa que estão previstas no Capítulo II-B da Lei 14.133/21.

PARÁGRAFO SEGUNDO: O licitante ou o contratado será responsabilizado administrativamente pelas seguintes infrações ([conforme art. 155. da Lei Federal 14.133/2021](#)):

- I** - dar causa à inexecução parcial do contrato;
- II** - dar causa à inexecução parcial do contrato que cause grave dano à Administração, ao funcionamento dos serviços públicos ou ao interesse coletivo;
- III** - dar causa à inexecução total do contrato;
- IV** - deixar de entregar a documentação exigida para o certame;
- V** - não manter a proposta, salvo em decorrência de fato superveniente devidamente justificado;
- VI** - não celebrar o contrato ou não entregar a documentação exigida para a contratação, quando convocado dentro do prazo de validade de sua proposta;
- VII** - ensejar o retardamento da execução ou da entrega do objeto da licitação sem motivo justificado;
- VIII** - apresentar declaração ou documentação falsa exigida para o certame ou prestar declaração falsa durante a licitação ou a execução do contrato;

- IX** - fraudar a licitação ou praticar ato fraudulento na execução do contrato;
- X** - comportar-se de modo inidôneo ou cometer fraude de qualquer natureza;
- XI** - praticar atos ilícitos com vistas a frustrar os objetivos da licitação;
- XII** - praticar ato lesivo previsto no [art. 5º da Lei nº 12.846, de 1º de agosto de 2013](#).

PARÁGRAFO TERCEIRO: De acordo com o Artigo 156 da Lei 14.133/21, o indivíduo responsável por infrações administrativas previstas na legislação, estará sujeito às seguintes sanções:

- I - advertência;
- II - multa;
- III - impedimento de licitar e contratar;
- IV - declaração de inidoneidade para licitar ou contratar.

PARÁGRAFO QUARTO: Sem prejuízo das sanções cominadas no art. 156, I, III e IV, da Lei nº 14.133/21, pela inexecução total ou parcial do contrato, a Administração poderá, garantida a prévia e ampla defesa, aplicar à Contratada, multa de até 10% (dez por cento) sobre o valor da parcela inadimplida.

PARÁGRAFO QUINTO: Se a adjudicatária recusar-se a retirar o instrumento contratual injustificadamente ou se não apresentar situação regular na ocasião dos recebimentos, garantida a prévia e ampla defesa, aplicar à CONTRATADA multa de até 10% (dez por cento) sobre o valor da parcela adjudicada.

PARÁGRAFO SEXTO: Multa de mora de 0,33% (trinta e três décimos por cento) por dia de atraso, na entrega de bens ou execução de serviços, calculado sobre o valor correspondente à parte inadimplente, limitada ao percentual máximo de 10,00% (dez por cento).

PARÁGRAFO SÉTIMO: A licitante, adjudicatária ou contratada que incorrer nas infrações administrativas previstas nos incisos II, III, IV, V, VI, VII, VIII, IX, X, XI e XII do art. 155 da Lei nº 14.133, de 2021, ficará impedida de licitar e contratar com o Estado, conforme disposto nos §§ 4º e 5º do art. 156 da referida Lei. Além disso, será descredenciada do Cadastro Estadual de Fornecedores, sem prejuízo da aplicação das multas previstas no Projeto Básico e das demais sanções legais. A penalidade também deverá ser registrada no SICAFI e no CAGEFIMP (Cadastro Estadual de Fornecedores Impedidos de Licitar).

PARÁGRAFO OITAVO: A multa, eventualmente imposta à Contratada, será automaticamente descontada da fatura a que fizer jus, acrescida de juros moratórios de 1% (um por cento) ao mês. Caso a contratada não tenha nenhum valor a receber do Estado, ser-lhe-á concedido o prazo de 05 (cinco) dias úteis, contados de sua intimação, para efetuar o pagamento da multa. Após esse prazo, não sendo efetuado o pagamento, serão deduzidos da garantia, quando houver. Mantendo-se o insucesso, seus dados serão encaminhados ao órgão competente para que seja inscrita na dívida ativa, podendo, ainda a Administração proceder à cobrança judicial.

PARÁGRAFO NONO: As multas previstas nesta seção não eximem a adjudicatária ou CONTRATADA da reparação dos eventuais danos, perdas ou prejuízos que seu ato punível venha causar à Administração.

PARÁGRAFO DÉCIMO: De acordo com a gravidade do descumprimento, poderá ainda a licitante se sujeitar à Declaração de Inidoneidade para licitar ou contratar com a Administração Pública enquanto perdurarem os motivos determinantes da punição ou até que seja promovida a reabilitação perante a própria autoridade que aplicou a penalidade, que será concedida sempre que o contratado ressarcir a Administração pelos prejuízos resultantes e depois de decorrido o prazo da sanção aplicada com base na legislação vigente.

PARÁGRAFO DÉCIMO PRIMEIRO: A sanção denominada “Advertência” só terá lugar se emitida por escrito e quando se tratar de faltas leves, assim entendidas como aquelas que não acarretarem prejuízos significativos ao objeto da contratação, cabível somente até a segunda aplicação (reincidência) para a mesma infração, caso não se verifique a adequação da conduta por parte da Contratada, após o que deverão ser aplicadas sanções de grau mais significativo.

PARÁGRAFO DÉCIMO SEGUNDO: São exemplos de infração administrativas penalizáveis, nos termos da Lei nº 14.133, de 2021:

- a) Inexecução total ou parcial do contrato;
- b) Apresentar declaração ou documentação falsa exigida para o certame ou prestar declaração falsa durante a licitação ou a execução do contrato;
- c) Comportamento inidôneo;
- d) Fraude fiscal;

e) deixar de entregar a documentação exigida para o certame.

PARÁGRAFO DÉCIMO TERCEIRO: As sanções serão aplicadas sem prejuízo da responsabilidade civil e criminal que possa ser acionada em desfavor da Contratada, conforme infração cometida e prejuízos causados à administração ou a terceiros.

PARÁGRAFO DÉCIMO QUARTO: Para efeito de aplicação de multas, às infrações são atribuídos graus, com percentuais de multa conforme a tabela a seguir, que elenca apenas as principais situações previstas, não eximindo de outras equivalentes que surgirem, conforme o caso, incidentes sobre o valor da parcela inadimplida:

ITEM	DESCRIÇÃO DA INFRAÇÃO	GRAU	MULTA (*)
01	Executar a entrega incompleta, paliativo substitutivo como por caráter permanente, ou deixar de providenciar recomposição complementar; por ocorrência.	02	0,4% por dia
02	Recusar-se a executar as determinações feitas pela FISCALIZAÇÃO, sem motivo justificado; por ocorrência.	04	1,6% por dia
03	Suspender ou interromper, salvo por motivo de força maior ou caso fortuito, a prestação do serviço contratado.	05	3,2% por dia
04	Destruir ou danificar documentos por culpa ou dolo de seus agentes; por ocorrência.	05	3,2% por dia
05	Permitir situação que crie a possibilidade ou cause danos físico, lesão corporal ou consequências letais; por ocorrência.	06	4,0% por dia
06	Inexecução parcial ou total do contrato.	10	10 %
Para os itens a seguir, deixar de:			
07	Manter a documentação de habilitação atualizada; por item, por ocorrência.	01	0,2% por dia
08	Iniciar a entrega nos prazos estabelecidos, observados os limites mínimos estabelecidos por este Contrato; por item, por ocorrência.	02	0,2% por dia
09	Ressarcir o órgão por eventuais danos causados por sua culpa;	02	0,4% por dia
10	Cumprir quaisquer dos itens do Projeto Básico e seus anexos, mesmo que não previstos nesta tabela de multas, após reincidência formalmente notificada pela FISCALIZAÇÃO; por ocorrência.	03	0,8% por dia
11	Cumprir determinação formal ou instrução complementar da FISCALIZAÇÃO, por ocorrência.	03	0,8% por dia

(*) Incide sobre a parte inadimplida.

PARÁGRAFO DÉCIMO QUINTO: As sanções aqui previstas poderão ser aplicadas concomitantemente, facultada a defesa prévia do interessado, no respectivo processo, no prazo de 05 (cinco) dias úteis.

PARÁGRAFO DÉCIMO SEXTO: Após 30 (trinta) dias da falta de execução do objeto, será considerada inexecução total do contrato, o que ensejará a rescisão contratual.

PARÁGRAFO DÉCIMO SÉTIMO: As sanções previstas não poderão ser relevadas, salvo ficar comprovada a ocorrência de situações que se enquadrem no conceito jurídico de força maior ou casos fortuitos, devidos e formalmente justificados e comprovados, e sempre a critério da autoridade competente, conforme prejuízo auferido.

PARÁGRAFO DÉCIMO OITAVO: A autoridade competente, na aplicação das sanções, levará em consideração a gravidade da conduta do infrator, o caráter educativo da pena, bem como o dano causado à Administração, observado o princípio da proporcionalidade.

PARÁGRAFO DÉCIMO NONO: Também ficam sujeitas às penalidades de suspensão de licitar e impedimento de contratar com o órgão licitante e de declaração de inidoneidade, previstas no subitem anterior, as empresas ou profissionais que, em razão do contrato decorrente desta contratação:

- a) Tenham sofrido condenações definitivas por praticarem, por meio dolosos, fraude fiscal no recolhimento de tributos;
- b) Tenham praticado atos ilícitos visando a frustrar os objetivos da contratação;
- c) Demonstrem não possuir idoneidade para contratar com a Administração em virtude de atos ilícitos praticados.

PARÁGRAFO VIGÉSIMO: As sanções de natureza pecuniária serão diretamente descontadas de créditos que eventualmente detenha a CONTRATADA ou efetuada a sua cobrança na forma prevista em lei.

PARÁGRAFO VIGÉSIMO PRIMEIRO: A sanção será obrigatoriamente registrada no Sistema de Cadastramento Unificado de Fornecedores – SICAF, bem como em sistemas Estaduais.

PARÁGRAFO VIGÉSIMO SEGUNDO: Nenhuma sanção será aplicada sem o devido processo administrativo, que prevê defesa prévia do interessado e recurso nos prazos definidos em Lei, sendo-lhe franqueada vista ao processo.

PARÁGRAFO VIGÉSIMO TERCEIRO: Se a multa aplicada e as indenizações cabíveis forem superiores ao valor de pagamento eventualmente devido pela Administração ao contratado, além da perda desse valor, a diferença será descontada da garantia prestada ou será cobrada judicialmente.

PARÁGRAFO VIGÉSIMO QUARTO: A multa poderá ser descontada de pagamento eventualmente devido pela contratante decorrente de outros contratos firmados com a Administração Pública estadual.

PARÁGRAFO VIGÉSIMO QUINTO: Além da multa por infração administrativa (multa compensatória) prevista no [inciso II, do art. 156 da Lei nº 14.133/21](#), poderá ser aplicada a multa de mora por atraso injustificado prevista no [art. 162 da Lei 14.133/21](#).

PARÁGRAFO VIGÉSIMO SEXTO: As multas provenientes de atraso de cronograma ocorrerá na seguinte forma:

- a) Multa moratória de 3% (três por cento) sobre o primeiro atraso, será aplicado multa moratória de 3% (três por cento) sobre o percentual não cumprido.
- b) Sobre o segundo atraso será aplicado multa moratória de 5% (cinco por cento) sobre o percentual não cumprido.
- c) Sobre o terceiro atraso a multa moratória será aumentada até o limite de 10% (dez por cento).

PARÁGRAFO VIGÉSIMO SÉTIMO: A licitante, adjudicatária ou contratada que cometer as infrações administrativas previstas nos incisos II, III, IV, V, VI, VII, VIII, IX, X, XI e XII, do artigo 155, da Lei nº 14.133, de 2021, ficará impedida de licitar e contratar com o Estado, conforme disposições dos § 4º e §5º o art. 156 da Lei nº 14.133, de 2021.

PARÁGRAFO VIGÉSIMO OITAVO: No caso de aplicação das sanções previstas nos incisos III e IV do Parágrafo segundo, a mesma deverão ser precedidas de processo administrativo conforme diretrizes presentes no art. 186 do Decreto Estadual n.º 28.874/2024.

CLÁUSULA DÉCIMA QUINTA — DO INSTRUMENTO CONTRATUAL

PARÁGRAFO PRIMEIRO: O prazo de vigência do contrato será de **225 (duzentos e vinte e cinco) dias**, contados a partir da data de assinatura do contrato, com eficácia após a publicação do seu extrato no Diário Oficial do Estado, tendo início e vencimento em dia de expediente.

PARÁGRAFO SEGUNDO: Na contratação que previr a conclusão de escopo predefinido, o prazo de vigência será automaticamente prorrogado quando seu objeto não for concluído no período firmado no contrato, conforme o art. 111 da Lei n. 14.133/2021, *in verbis*:

Art. 111. Na contratação que previr a conclusão de escopo predefinido, o prazo de vigência será automaticamente prorrogado quando seu objeto não for concluído no período firmado no contrato.

Parágrafo único. Quando a não conclusão decorrer de culpa do contratado:

I - o contratado será constituído em mora, aplicáveis a ele as respectivas sanções administrativas;

II - a Administração poderá optar pela extinção do contrato e, nesse caso, adotará as medidas admitidas em lei para a continuidade da execução contratual.

PARÁGRAFO TERCEIRO: A contratada deverá realizar a assinatura do contrato no prazo de até 05 (cinco) dias úteis, contados da ciência da convocação, bem como, de manter suas informações atualizadas até o término de suas obrigações.

PARÁGRAFO QUARTO: O Contrato poderá ser prorrogado, conforme as diretrizes do Art. 146 do Decreto Estadual 28.874/2024.

PARÁGRAFO QUINTO: A prorrogação que trata este item é condicionada a ateste da autoridade máxima e a gestão contratual que deverão diligenciar para que seja formalizado termo aditivo de prorrogação ainda que posterior à prazo contratual inicialmente previsto, como forma de assegurar a adequada procedimentalização e a devida publicidade, instruindo o processo com:

- a) cópia do Edital, do contrato original e de todas as alterações, caso esteja em processo distinto do original;
- b) justificativa para a prorrogação pretendida, esclarecendo os motivos que ensejaram a inviabilidade da conclusão do objeto dentro do prazo originalmente previsto, a ser subscrita pelos fiscais e gestores do contrato e ratificada pela autoridade máxima do órgão ou entidade responsável pela contratação;
- c) comprovação de manutenção das condições e requisitos de habilitação do contratado;
- d) novo cronograma físico-financeiro;
- e) minuta de termo aditivo a ser celebrado, conforme padrão aprovado pela Procuradoria Geral do Estado.
- f) A prorrogação deverá se dar pelo limite de tempo estritamente necessário para a conclusão do objeto, que será definido mediante justificativa fundamentada da fiscalização contratual acerca da correlação do prazo indicado e o motivo ensejador do impedimento da conclusão.
- g) Com relação à justificativa do inciso II, incumbe à autoridade máxima atestar, baseada em manifestação da fiscalização contratual, se o objeto não foi concluído por motivo imputável à Administração, hipótese em que a autoridade máxima da Pasta deverá diligenciar para a adoção das providências cabíveis, inclusive para a eventual apuração de responsabilidades, ou imputável ao contratado, hipótese em que deverão ser adotadas as providências previstas no art. 111, parágrafo único, da Lei Federal nº 14.133, de 2021.

PARÁGRAFO SEXTO: A Contratante poderá modificar unilateralmente o contrato para melhor adequá-lo às finalidades de interesse de qualquer dos órgãos beneficiados pela contratação, respeitados os direitos da Contratada, conforme o Art. 104 da Lei Nº 14.133/21.

CLÁUSULA DÉCIMA SEXTA — DA GARANTIA DO CONTRATO

PARÁGRAFO PRIMEIRO: A presente contratação contará com garantia de execução, nos moldes do Capítulo II, da Lei 14.133, de 2021, no que couber devido à sua complexidade e ao seu valor de contratação.

PARÁGRAFO SEGUNDO: A contratada deverá prestar garantia na modalidade que optar, no valor correspondente a 5% (cinco por cento) do valor global do Termo de Contrato, observando o §3º do Art. 96 da Lei Nº 14.133/21,.

PARÁGRAFO TERCEIRO: As modalidades de garantia pela qual a contratada poderá optar são:

- 1 - Caução em dinheiro ou em títulos da dívida pública emitidos sob a forma escritural, mediante registro em sistema centralizado de liquidação e de custódia autorizado pelo Banco Central do Brasil, e avaliados por seus valores econômicos, conforme definido pelo Ministério da Economia;

2 - Seguro-garantia;

3 - Fiança bancária emitida por banco ou instituição financeira devidamente autorizada a operar no País pelo Banco Central do Brasil.

4 - Título de capitalização custeado por pagamento único, com resgate pelo valor total. (Incluído pela Lei nº 14.770, de 2023)

PARÁGRAFO QUARTO: Caso opte pelo seguro-garantia, o edital fixará prazo mínimo de 1 (um) mês, contado da data de homologação da licitação e anterior à assinatura do contrato, para a prestação da garantia pelo contratado.

PARÁGRAFO QUINTO: Caso opte pelas modalidades de caução ou fiança bancária, a contratada deverá prestar garantia em até 10 (dez) dias após a publicação do extrato do instrumento no Diário Oficial do Estado (DOE);

PARÁGRAFO SEXTO: Caso a contratada opte pela oferta de seguro-garantia, deverão ser observadas as regras estabelecidas no art. 97, da Lei 14.133/2021. Fica estabelecido o prazo de 1 (um) mês, contado da data da homologação da licitação e anterior à assinatura do contrato, para a prestação da garantia (art. 96, §3 da Lei 14.133/2021). Ademais, deverão ser atendidos os seguintes critérios:

1 - Entrega da apólice, inclusive digital, emitida por Seguradora legalmente autorizada pela Superintendência de Seguros Privados - SUSEP a comercializar seguros;

2 - O seguro-garantia e suas condições gerais deverão atender a CIRCULAR SUSEP n.º 662, de 11 de abril de 2022;

3 - A apólice terá sua validade confirmada pelo segurado por meio da consulta ao site: Consulta de Apólice de Seguro Garantia;

4 - O seguro-garantia deve prever o pagamento de multas contratuais, contemplar Cobertura Adicional de Ações Trabalhistas e Previdenciárias do CONTRATADO (TOMADOR) em relação à obra.

5 - O seguro-garantia deverá prever o atendimento deste Projeto Básico e edital como condição geral. Em caso de impossibilidade de atendimento, deverá haver expressa justificativa a ser aceita pela Autarquia.

PARÁGRAFO SÉTIMO: Na apólice mencionada deverão constar, no mínimo, as seguintes informações:

1. • Número completo da licitação ou, quando se tratar de aditamento, o número do Contrato;

2. • Objeto a ser contratado, especificado no Edital;

3. • Nome e número do CNPJ do SEGURADO (DER/RO);

4. • Nome e número do CNPJ do emitente (Seguradora);

5. • Nome e número do CNPJ da CONTRATADA (TOMADORA da apólice).

PARÁGRAFO OITAVO: O prazo de vigência da apólice será igual ou superior ao prazo estabelecido no contrato principal e deverá acompanhar as modificações referentes à vigência deste mediante a emissão do respectivo endosso pela seguradora.

PARÁGRAFO NONO: O seguro-garantia deve prever o endosso em caso de reajustamento do contrato.

PARÁGRAFO DÉCIMO: A garantia prestada pelo contratado será liberada ou restituída após a fiel execução do contrato ou após a sua extinção por culpa exclusiva da Administração e, quando em dinheiro, atualizada monetariamente.

PARÁGRAFO DÉCIMO PRIMEIRO: A apólice de seguro, deve expressar o DER/RO como SEGURADO e especificar claramente o objeto do seguro de acordo com o Edital e/ou Termo de Contrato ou Termo Aditivo a que se vincula;

PARÁGRAFO DÉCIMO SEGUNDO: Respeitadas as demais condições contidas neste Edital e seus Anexos, a garantia será liberada após a integral execução do Contrato, desde que a Licitante CONTRATADA tenha cumprido todas as obrigações contratuais.

PARÁGRAFO DÉCIMO TERCEIRO: A garantia deverá contemplar, além do prazo de execução de Contrato, o prazo para recebimento definitivo do objeto, devendo ser renovada a cada prorrogação, repactuação ou alteração efetiva no Contrato;

PARÁGRAFO DÉCIMO QUARTO: A garantia prestada pelo contratado será liberada ou restituída após a fiel execução do contrato ou após a sua extinção por culpa exclusiva da Administração e, quando em dinheiro, atualizada monetariamente;

PARÁGRAFO DÉCIMO QUINTO: A garantia prestada pela Contratada responderá por qualquer das suas obrigações decorrentes do Contrato, inclusive as multas que a ela venham a ser aplicadas.

PARÁGRAFO DÉCIMO SEXTO: Em atenção ao Art. 102 da Lei nº 14.133/2021, na presente contratação de serviço técnico especializado de engenharia, pautado na vantajosidade da contratação, não será adotada a modalidade de seguro-garantia com cláusula de retomada. A cláusula de retomada é mais comum em contratos de obras e serviços de engenharia de grande vulto (Art. 99), definidos pela legislação como aqueles com valores significativos (acima de R\$ 250,9 milhões em nível federal, ou R\$ 50 milhões em alguns estados). Levando em consideração as dificuldades impostas pelas seguradoras e que esta obra não se enquadra dentro dos parâmetros financeiros de obra de grande vulto, a cláusula de retomada não será empregada.

CLÁUSULA DÉCIMA SÉTIMA — DO REAJUSTE DO CONTRATO

PARÁGRAFO PRIMEIRO: O reajuste, repactuação e revisão dos preços dos contratos administrativos no âmbito do Poder Executivo do Estado de Rondônia, atenderam o disposto nos termos do Decreto Estadual nº 28.874/24, de 25 de janeiro de 2024, o qual regulamenta as contratações públicas no âmbito da Administração Pública direta, autárquica e fundacional do Estado de Rondônia, com fundamento na Lei Federal nº 14.133, de 1º de abril de 2021.

PARÁGRAFO SEGUNDO: A data-base do orçamento estimativo será a data-base para reajuste.

a) A data-base da planilha orçamentária estimativa é **SICRO – Mês base JULHO/2025** e serve como orientação aos **licitantes**. Esta será a data-base para reajuste, observado o disposto na Cláusula de Reajuste do Edital.

PARÁGRAFO TERCEIRO: Os preços inicialmente contratados são fixos e irreajustáveis pelo prazo de um ano contado da data do orçamento estimado. Decorrido período de 01 (um) ano, contado a partir da data-base, o reajuste será aplicado pelos índices setoriais pertinentes, com base nos valores dos índices do 1º mês de cada período subsequente de 12 (doze) meses.

PARÁGRAFO QUARTO: O reajustamento dos serviços deve ser realizado de acordo com a Instrução Normativa nº 01/2023, de 24 de janeiro de 2023, publicada no Boletim Administrativo do DNIT nº 18, em 25 de janeiro de 2023.

PARÁGRAFO QUINTO: Quando o reajustamento for solicitado pela contratada, este deve demonstrar o período sobre o qual está solicitando o reajuste e os respectivos cálculos devidos a esta solicitação.

PARÁGRAFO SEXTO: Os preços contratuais, em Reais (R\$), serão reajustados da seguinte forma:

1 - Pelo índice de reajustamento fornecido pela Fundação Getúlio Vargas – FGV e disponibilizado no site do DNIT;

2 - O valor da parcela de reajustamento deverá ser calculado conforme regra definida abaixo:

1. Fórmula de Reajustamento

$$R = \frac{(I_1 - I_0)}{I_0} \times V$$

1.1. Onde:

1.1.1. R = Valor da parcela de reajustamento a ser calculada;

1.1.2. I0 = Índice de preço verificado no mês-base do contrato;

1.1.3. I1 = Índice de preço referente ao mês de reajustamento;

1.1.4. V = Valor, a preços iniciais, da parcela do contrato ou serviço a ser reajustado.

PARÁGRAFO SÉTIMO: Somente ocorrerá este reajuste para as parcelas cuja previsão de execução no cronograma esteja além da data-base considerada.

PARÁGRAFO OITAVO: Não se admitirá como encargo financeiro juros, despesas bancárias e ônus semelhantes

PARÁGRAFO NONO: Para as etapas do cronograma com previsão de conclusão anterior à data-base considerada, mas que não estejam concluídas, não será aplicado reajuste.

PARÁGRAFO DÉCIMO: No caso de atraso ou não divulgação do índice de reajustamento, será pago à Contratada a importância calculada pelo índice anual vigente, liquidando a diferença correspondente tão logo seja divulgado o índice definitivo.

PARÁGRAFO DÉCIMO PRIMEIRO: Caso o índice estabelecido para reajustamento venha a ser extinto ou de qualquer forma não possa mais ser utilizado, será adotado em substituição, mediante aditamento do Contrato, o que vier a ser determinado pela legislação então em vigor.

PARÁGRAFO DÉCIMO SEGUNDO: Na ausência de previsão legal quanto ao índice substituto, as partes elegerão novo índice oficial, sendo favorável a administração pública, para reajustamento do preço do valor remanescente.

PARÁGRAFO DÉCIMO TERCEIRO: Fica o CONTRATADO obrigado a apresentar memória de cálculo referente ao reajustamento de preços do valor remanescente, sempre que este ocorrer.

PARÁGRAFO DÉCIMO QUARTO: Os preços inicialmente contratados são fixos e irredutíveis no prazo de um ano contado da data do orçamento estimado.

PARÁGRAFO DÉCIMO QUINTO: Fica o CONTRATADO obrigado a apresentar memória de cálculo referente ao reajustamento de preços do valor remanescente, sempre que este ocorrer.

PARÁGRAFO DÉCIMO SEXTO: Os reajustes e as repactuações a que o contratado fizer jus e que não forem solicitadas durante a vigência do contrato serão objeto de preclusão com a assinatura da prorrogação contratual ou com o encerramento do contrato, salvo se, no caso de prorrogação contratual, constar cláusula específica resguardando o direito do contratado ou quando houver requerimento prévio pendente de análise (art. 153, Decreto Estadual n.º 28.874/2024).

PARÁGRAFO DÉCIMO SÉTIMO Nos termos do art. 154 do Decreto Estadual 28.874/2024, o reajuste em sentido estrito, espécie de reajuste nos contratos de obra, fornecimento ou serviço continuado sem dedicação exclusiva de mão de obra, consiste na aplicação de índice de correção monetária estabelecido no contrato, que retratará a variação efetiva do custo de produção, admitida a adoção de índices combinados, específicos ou setoriais.

I - Os pedidos de reajustamento em sentido estrito, repactuação e revisão, nos termos do art. 152, do Decreto Estadual 28.874/2024, além da documentação específica relativa ao requerimento, deverão ser instruídos com seguintes documentos:

II - requerimento expresso do contratado, contados da publicação do índice ajustado contratualmente, no caso de reajuste em sentido estrito, ou da entrada em vigor do acordo, convenção ou dissídio coletivo, no caso de repactuação;

III - análise técnica acerca da correção do requerimento do contratado, inclusive quanto aos cálculos, a ser realizada pela Pasta responsável pelo contrato;

IV - documentação comprobatória da disponibilidade de recursos orçamentários previstos para fazer frente à despesa a ser assumida, como pedido de reserva ou documento equivalente, além da declaração da compatibilidade da despesa com a legislação orçamentária;

V - autorização expressa por parte da autoridade máxima da Pasta.

PARÁGRAFO DÉCIMO OITAVO: Nos termos do art. 155, do Decreto Estadual 28.874/2024, o pedido de reajuste do contrato deverá ser devidamente fundamentado e instruído, além daqueles constante no art. 152, com os seguintes documentos:

I - planilha de custos demonstrando a equação inicial do contrato, quando esta já não constar do processo licitatório; e,

II - planilha de custos demonstrando a equação atual do contrato, a qual deverá demonstrar a variação do preço, levando em consideração o índice de reajuste pré-fixado no instrumento convocatório e no contrato.

PARÁGRAFO DÉCIMO NONO: O índice de reajuste de preço devem seguir os preceitos do art.156, do Decreto Estadual 28.874/2024.

PARÁGRAFO VIGÉSIMO: O equilíbrio econômico-financeiro dos contratos administrativos é direito do contratado, sendo sua manutenção interesse público, Art. 150 do Decreto Estadual 28.874/2024; observando os § 1º e § 2º.

PARÁGRAFO VIGÉSIMO PRIMEIRO: O pedido relacionado ao reequilíbrio econômico-financeiro deverá ser apresentado pela contratada no prazo máximo de 30 (trinta) dias, contados do fato gerador de seu direito.

PARÁGRAFO VIGÉSIMO SEGUNDO: O prazo de resposta ao pedido do reajuste se dará no máximo em 60 (sessenta) dias.

PARÁGRAFO VIGÉSIMO TERCEIRO: Os contratos regidos por esta Lei poderão ser alterados, nos termos do Art. 124 ao Art. 126 da Lei nº 14.133/2021.

PARÁGRAFO VIGÉSIMO QUARTO: Nas hipóteses de ALTERAÇÕES CONTRATUAIS E DOS PREÇOS, os autos deverão ser encaminhados para análise jurídica por parte da Procuradoria-Geral do Estado, com base nos arts. 165, 166 e 167 do Decreto Estadual 28.874/2024.

PARÁGRAFO VIGÉSIMO QUINTO: Nas alterações unilaterais a que se refere o inciso I do caput do art. 124 desta Lei, o contratado será obrigado a aceitar, nas mesmas condições contratuais, acréscimos ou supressões de até 25% (vinte e cinco por cento) do valor inicial atualizado do contrato que se fizerem nas obras, nos serviços ou nas compras, e, no caso de reforma de edifício ou de equipamento, o limite para os acréscimos será de 50% (cinquenta por cento).

PARÁGRAFO VIGÉSIMO SEXTO: As alterações unilaterais a que se refere o inciso I do caput do art. 124 desta Lei não poderão transfigurar o objeto da contratação.

CLÁUSULA DÉCIMA OITAVA — DA GESTÃO E FISCALIZAÇÃO DO CONTRATO E ORIENTAÇÕES GERAIS

PARÁGRAFO PRIMEIRO: O contrato deverá ser executado fielmente pelas partes, de acordo com as cláusulas avençadas e as normas da [Lei nº 14.133, de 2021](#), e cada parte responderá pelas consequências de sua inexecução total ou parcial.

PARÁGRAFO SEGUNDO: As comunicações entre o Contratante e a Contratada devem ser realizadas por escrito sempre que o ato exigir tal formalidade, admitindo-se o uso de mensagem eletrônica para esse fim.

PARÁGRAFO TERCEIRO: Após a assinatura do contrato ou instrumento equivalente, o órgão ou entidade poderá convocar o representante da empresa contratada para reunião inicial para apresentação do plano de fiscalização, que conterá informações acerca das obrigações contratuais, dos mecanismos de fiscalização, das estratégias para execução do objeto, do plano complementar de execução da contratada, quando houver, do método de aferição dos resultados e das sanções aplicáveis, dentre outros.

PARÁGRAFO QUARTO - PREPOSTO: A Contratada designará formalmente o preposto da empresa, antes do início da prestação dos serviços, indicando no instrumento os poderes e deveres em relação à execução do objeto contratado.

PARÁGRAFO QUINTO: A Contratada deverá manter um Preposto, aceito pela Administração, para representá-lo na execução do contrato.

PARÁGRAFO SEXTO: A Contratante poderá recusar, desde que justificadamente, a indicação ou a manutenção do preposto da empresa, hipótese em que a Contratada designará outro para o exercício da atividade.

PARÁGRAFO SÉTIMO - FISCALIZAÇÃO: A execução do contrato deverá ser acompanhada e fiscalizada pelo(s) fiscal(is) do contrato, ou pelos respectivos substitutos (Lei nº 14.133, de 2021, art. 117, caput).

PARÁGRAFO OITAVO - Fiscalização de contrato: A função de fiscal de contrato, designado para auxiliar o gestor do contrato quanto à fiscalização dos aspectos administrativos e técnicos do contrato, cabendo-lhe, dentre outras atribuições inerentes à função, regidos pelo DECRETO Nº 28.874 de 25 de janeiro de 2024, Seção VIII ART. 21 e art. 22.

PARÁGRAFO NONO - Fiscalização Técnica: O fiscal técnico do contrato acompanhará a execução do contrato, para que sejam cumpridas todas as condições estabelecidas no contrato, de modo a assegurar os melhores resultados para a Administração.

PARÁGRAFO DÉCIMO: O fiscal técnico do contrato anotará no histórico de gerenciamento do contrato todas as ocorrências relacionadas à execução do contrato, com a descrição do que for necessário para a regularização das faltas ou dos defeitos observados.

PARÁGRAFO DÉCIMO PRIMEIRO: Identificada qualquer inexatidão ou irregularidade, o fiscal técnico do contrato emitirá notificações para a correção da execução do contrato, determinando prazo para a correção.

PARÁGRAFO DÉCIMO SEGUNDO: O fiscal técnico do contrato informará ao gestor do contrato, em tempo hábil, a situação que demandar decisão ou adoção de medidas que ultrapassem sua competência, para que adote as medidas necessárias e saneadoras, se for o caso.

PARÁGRAFO DÉCIMO TERCEIRO: No caso de ocorrências que possam inviabilizar a execução do contrato nas datas aprazadas, o fiscal técnico do contrato comunicará o fato imediatamente ao gestor do contrato.

PARÁGRAFO DÉCIMO QUARTO: O fiscal técnico do contrato comunicará ao gestor do contrato, em tempo hábil, o término do contrato sob sua responsabilidade, com vistas à tempestiva renovação ou à prorrogação contratual.

PARÁGRAFO DÉCIMO QUINTO: Além do disposto acima, a fiscalização técnica obedecerá as obrigações descritas no DECRETO Nº 28.874 de 25 de janeiro de 2024, Seção VIII ART. 23

PARÁGRAFO DÉCIMO SEXTO - Fiscalização Administrativa: O fiscal administrativo do contrato verificará a manutenção das condições de habilitação da contratada, acompanhará o empenho, o pagamento, as garantias, as glosas e a formalização de apostilamento e termos aditivos, solicitando quaisquer documentos comprobatórios pertinentes, caso necessário.

PARÁGRAFO DÉCIMO SÉTIMO: Além do disposto acima, a fiscalização contratual obedecerá às seguintes obrigações descritas no DECRETO Nº 28.874 de 25 de janeiro de 2024, Seção VIII ART. 24.

PARÁGRAFO DÉCIMO OITAVO - Gestor do Contrato: O gestor do contrato coordenará a atualização do processo de acompanhamento e fiscalização do contrato contendo todos os registros formais da execução no histórico de gerenciamento do contrato, a exemplo da ordem de serviço, do registro de ocorrências, das alterações e das prorrogações contratuais, elaborando relatório com vistas à verificação da necessidade de adequações do contrato.

PARÁGRAFO DÉCIMO NONO: O gestor do contrato tem como função administrar o contrato até o término de sua vigência, desempenhando as atribuições administrativas que são inerentes ao controle individualizado de cada contrato. DECRETO Nº 28.874 de 25 de janeiro de 2024, Seção VII ART. 20.

PARÁGRAFO VIGÉSIMO - Gestão e Fiscalização do Contrato e Orientações Gerais: Caberá aos fiscais do Contrato, designados por Portaria da Direção Geral do DER/RO, fazer cumprir todas as exigências do DER/RO e as responsabilidades da construtora, descritas no Projeto Básico, assim como, o cálculo dos valores das respectivas parcelas mensais a serem medidas, em conformidade com as regras dispostas acima.

PARÁGRAFO VIGÉSIMO PRIMEIRO: A CONTRATANTE designará Engenheiros, com autoridade para exercer em nome do DER/RO, toda e qualquer ação de orientação geral, controle e fiscalização.

PARÁGRAFO VIGÉSIMO SEGUNDO: As exigências da FISCALIZAÇÃO basear-se-ão nas especificações constantes do Projeto Básico e nas regras de boa técnica.

PARÁGRAFO VIGÉSIMO TERCEIRO: O DER/RO indicará por meio de Portaria ou Ordem de Serviço, um ou mais representantes da Administração para acompanhar e fiscalizar a execução das atividades inerentes aos objetos contratados, conforme dispõe o decreto estadual Nº 28.874 de 25 de janeiro de 2024, Seção VIII ART. 23 .

CLÁUSULA DÉCIMA NONA — DA INEXECUÇÃO E DAS RESCISÃO DOS CONTRATOS

PARÁGRAFO PRIMEIRO: O contrato será extinto quando cumpridas as obrigações de ambas as partes, ainda que isso ocorra antes do prazo estipulado para tanto.

PARÁGRAFO SEGUNDO: Se as obrigações não forem cumpridas no prazo estipulado, a vigência ficará prorrogada até a conclusão do objeto, caso em que deverá a Administração providenciar a readequação do cronograma fixado para o contrato.

PARÁGRAFO TERCEIRO: Quando a não conclusão do contrato referida no item anterior decorrer de culpa do Contratado:

- a) ficará ele constituído em mora, sendo-lhe aplicáveis as respectivas sanções administrativas; e
- b) poderá a Administração optar pela extinção do contrato e, nesse caso, adotará as medidas admitidas em lei para a continuidade da execução contratual.

PARÁGRAFO QUARTO: O contrato poderá ser extinto antes de cumpridas as obrigações nele estipuladas, ou antes do prazo nele fixado, por algum dos motivos previsto no artigo 137 da lei 14.133/2021, bem como amigavelmente assegurados o contraditório e a ampla defesa.

Art. 137. Constituirão motivos para extinção do contrato, a qual deverá ser formalmente motivada nos autos do processo, assegurados o contraditório e a ampla defesa, as seguintes situações:

I - não cumprimento ou cumprimento irregular de normas editalícias ou de cláusulas contratuais, de especificações, de projetos ou de prazos;

II - desatendimento das determinações regulares emitidas pela autoridade designada para acompanhar e fiscalizar sua execução ou por autoridade superior;

III - alteração social ou modificação da finalidade ou da estrutura da empresa que restrinja sua capacidade de concluir o contrato;

IV - decretação de falência ou de insolvência civil, dissolução da sociedade ou falecimento do contratado;

V - caso fortuito ou força maior, regularmente comprovados, impeditivos da execução do contrato;

VI - atraso na obtenção da licença ambiental, ou impossibilidade de obtê-la, ou alteração substancial do anteprojeto que dela resultar, ainda que obtida no prazo previsto;

VII - atraso na liberação das áreas sujeitas a desapropriação, a desocupação ou a servidão administrativa, ou impossibilidade de liberação dessas áreas;

VIII - razões de interesse público, justificadas pela autoridade máxima do órgão ou da entidade contratante;

IX - não cumprimento das obrigações relativas à reserva de cargos prevista em lei, bem como em outras normas específicas, para pessoa com deficiência, para reabilitado da Previdência Social ou para aprendiz.

PARÁGRAFO QUINTO: Na hipótese, aplicam-se também os artigos 138 e 139 da mesma lei.

PARÁGRAFO SEXTO: A alteração social ou a modificação da finalidade ou da estrutura da empresa não ensejará a extinção se não restringir sua capacidade de concluir o contrato.

I - Se a operação implicar mudança da pessoa jurídica contratada, deverá ser formalizado termo aditivo para alteração subjetiva.

PARÁGRAFO SÉTIMO: O termo de extinção, sempre que possível, será precedido.

I - Balanço dos eventos contratuais já cumpridos ou parcialmente cumpridos;

II - Relação dos pagamentos já efetuados e ainda devidos;

III - Indenizações e multas.

PARÁGRAFO OITAVO: A extinção do contrato não configura óbice para o reconhecimento do desequilíbrio econômico-financeiro, hipótese em que será concedida indenização por meio de termo indenizatório Art. 131, caput da lei 14.133/2021.

PARÁGRAFO NONO: O contrato poderá ser extinto caso se constate que o contratado mantém vínculo de natureza técnica, comercial, econômica, financeira, trabalhista ou civil com dirigentes do órgão ou entidade constante ou com agente público que tenha desempenhado função na licitação ou atue na fiscalização ou na gestão do contrato, ou que deles seja cônjuge, companheiro ou parente em linha reta, colateral ou por afinidade até terceiro grau Art. 14, inciso IV da lei 14.133/2021.

PARÁGRAFO DÉCIMO: O descumprimento de qualquer Cláusula ou de simples condição deste Contrato, assim como a execução do seu objeto em desacordo com o estabelecido em suas Cláusulas e Condições, dará direito à CONTRATANTE de rescindi-lo mediante notificação expressa, sem que caiba à CONTRATADA

qualquer direito, exceto o de receber o estrito valor correspondente ao fornecimento realizado, desde que estejam de acordo com as prescrições ora pactuadas, assegurada a defesa prévia.

CLÁUSULA VIGÉSIMA — DAS CONDIÇÕES GERAIS

PARÁGRAFO PRIMEIRO: Declaram as partes que este instrumento corresponde à manifestação final, completa e exclusiva do acordo entre elas celebrado.

PARÁGRAFO SEGUNDO: Fica estabelecido neste instrumento a vinculação ao edital de licitação ou ao termo que a dispensou ou a inexistiu, e a proposta do licitante vencedor (Art. 92, II, Lei Nº 14.133/21).

PARÁGRAFO TERCEIRO: A Administração convocará regularmente o interessado para assinar o termo de contrato, aceitar ou retirar o instrumento equivalente, dentro do prazo e condições estabelecidos, sob pena de decair o direito à contratação (Art. 90, Lei Nº 14.133/21).

PARÁGRAFO QUARTO: É facultado à Administração, quando o convocado não assinar o termo de contrato ou não aceitar ou retirar o instrumento equivalente no prazo e condições estabelecidos, convocar os licitantes remanescentes, na ordem de classificação, para fazê-lo em igual prazo e nas mesmas condições propostas pelo primeiro classificado, inclusive quanto aos preços atualizados de conformidade com o ato convocatório, ou revogar a licitação (Art. 90, §2º da Lei Nº 14.133/21).

PARÁGRAFO QUINTO: Implicará no cancelamento da Nota de Empenho, se a empresa não atender as solicitações dentro dos prazos estipulados, bem como a entrega de produtos fora das especificações exigidas, e, caso isto ocorra, poderá ser convocada a segunda empresa colocada no certame licitatório para efetuar a entrega dos produtos, em iguais condições do primeiro colocado, e assim sucessivamente por ordem de classificação, ou ainda procedendo a Administração ao cancelamento do certame, caso prejudicada a finalidade pública da contratação quanto ao prazo e evolução mercadológica.

PARÁGRAFO SEXTO: Nenhuma modificação poderá ser feita na prestação dos serviços e nas especificações sem autorização expressa da comissão de fiscalização;

CLÁUSULA VIGÉSIMA PRIMEIRA — DOS CASOS OMISSOS

PARÁGRAFO ÚNICO: As omissões, dúvidas e casos não previstos neste instrumento, serão resolvidos e decididos aplicando as regras contratuais e a Lei Federal Nº 14.133/21 e suas alterações.

CLÁUSULA VÉGESIMA SEGUNDA – PUBLICAÇÃO

PARÁGRAFO ÚNICO: A publicação do presente Termo de Contrato no Diário Oficial, por extrato, será providenciada até o 5º (quinto) dia útil do mês seguinte ao de sua assinatura, para ocorrer no **prazo de 20 (vinte) dias corridos**, daquela data, correndo as despesas às expensas da **CONTRATANTE**.

CLÁUSULA VIGÉSIMA TERCEIRA – MATRIZ DE RISCO

PARÁGRAFO PRIMEIRO: Portanto, o Mapa de Riscos, bem como a análise de riscos são apresentadas em Relatório Mapa da Matriz de Risco e Análise de Riscos ([0058792750](#)), que tem como objetivo definir as áreas de exposição da execução do objeto, advindas de eventos supervenientes à contratação. Dado este relevante, para a identificação, prevenção e respectivas responsabilidades pela eventual ocorrência, bem como para apresentação das propostas pelas licitantes.

PARÁGRAFO SEGUNDO: A Contratada somente poderá solicitar a recomposição do equilíbrio econômico-financeiro ou aditivo de prazo nas hipóteses excluídas de sua responsabilidade na matriz de risco.

PARÁGRAFO TERCEIRO: Os casos omissos na matriz de riscos serão objeto de análise apurada e criteriosa, lastreada em elementos técnicos, por intermédio de processo administrativo para apurar o caso concreto.

PARÁGRAFO QUARTO: Os casos omissos na matriz de riscos serão objeto de análise apurada e criteriosa, lastreada em elementos técnicos, por intermédio de processo administrativo para apurar o caso concreto.

PARÁGRAFO QUINTO: A referida matriz de riscos é parte integrante do contrato, pois tais obrigações são de resultado e devidamente delimitadas no instrumento convocatório, que Constituem riscos a serem suportados

pelo contratante, Constituem riscos a serem suportados pelo contratado e Constituem riscos a serem compartilhados pelas partes, na proporção de 50 % para a contratante e 50% para o contratado.

Quadro - Matriz de Riscos

Categoria de Risco	Risco/Causa do Risco	Consequência(s)	Estratégias de Mitigação	Alocação
Riscos Licitatórios/Contratuais	Interpretação ambígua de cláusulas, divergências nas expectativas	Atraso na entrega das minutas de projeto	Contratos claros e detalhados, mediação prévia	Contratante/Contratada
	Vencimentos anuais da data-base do orçamento referencial estipulado em contrato	Necessidade de reajustamento Contratual	Estabelecimento de cláusulas contratuais para reajustamento quando necessário.	Contratante
	Inadimplência ou atraso de pagamento pela contratante.	Problemas de liquidez do contratado; eventual paralisação dos serviços.	Adequada gestão orçamentária e financeira pelo órgão contratante. Cláusula prevendo que o contratado pode suspender os serviços previstos no contrato após inadimplência superior a 90 dias. Cláusula prevendo o pagamento de atualização financeira sobre as faturas em atraso. Prorrogação do contrato.	Contratante/Contratada
Riscos de Licenciamento	Dificuldades na obtenção de licenças e aprovações	Paralisação do projeto; Multas; Atraso no cronograma;	Iniciar processo de licenciamento o mais cedo possível; colaboração estreita com as autoridades competentes	Contratante/Contratada
Riscos Executivos	Ausência de pessoal suficiente para a fiscalização de execução de contratos de serviços técnicos devido à multiplicidade de	Fiscalização ineficiente e resultado final de baixa qualidade.	Definição de equipe de fiscalização alinhada com a equipe de planejamento da contratação; Definir metodologia interna	Contratante

	demandas internas aos mesmos profissionais.		para o Gerenciamento de prioridades da Fiscalização.	
	Fiscalização ineficiente do contrato devido à equipe indicada ser inadequada à fiscalização do contrato, ou não possuir capacitação necessária para fiscalização do contrato.	Fiscalização ineficiente e resultado final de baixa qualidade.	Definir procedimento interno com vistas a padronizar critérios de seleção de equipe de fiscalização, podendo adotar modelo aprovado por Instruções Normativas Federais, adotando a multidisciplinaridade e de funções; Implementar programa de treinamento em Fiscalização de Contratos Administrativos para os servidores.	Contratante
	Dificuldade de atendimento ao cronograma físico financeiro inicial previsto	Necessidade de aditivo contratual de prazo e atraso na entrega dos serviços programados	Deverá haver rotina de adequação do cronograma com a fiscalização de contrato, ainda na fase de planejamento, de modo a evitar previsões de serviços físicos, bem como desembolsos financeiros inadequados.	Contratada
	Divergências entre os serviços ou as quantidades apresentadas pela empresa e pelos fiscais na prestação dos serviços	Pagamento de serviços em desconformidade com o executado ou previsto.	A metodologia de análise de medição do contrato deve estar definido no Projeto Básico, através de Índice de Medição, de modo a propiciar a quantificação do serviço pela fiscalização, sempre em conformidade	Contratante/Contratada

			com o Cronograma de Desembolso.	
	A contratada não possui liquidez financeira para continuar o contrato.	Paralisação do trabalho e rescisão do contrato de prestação de serviços.	Deverá ser exigido à prestação de garantia do Licitante, que objetiva assegurar que o Contratado efetivamente cumpra as obrigações contratuais assumidas, tornando possível à Administração a rápida reposição de eventuais prejuízos que possa vir a sofrer em caso de inadimplemento; Deverá ser prevista no instrumento convocatório a necessidade de apresentação da Garantia, bem como outras informações acerca do capital da Licitante.	Contratada
	O Fornecedor é incapaz de executar o contrato por não possuir responsável legalmente habilitado na empresa	Paralisação do serviço; Ausência de emissão da ART ou RRT.	No planejamento da contratação será indicado o nível de serviço a ser contratado, estabelecendo a necessidade indicação e comprovação de profissional habilitado.	Contratada
	O Fornecedor é incapaz de iniciar o serviço devida falta da emissão da Ordem de Serviço Inicial.	Necessidade de aditivo contratual de prazo de vigência e atraso na entrega dos serviços programados	No planejamento da contratação será indicado o prazo para assinatura da ordem de início.	Contratante
	Não atendimento às cláusulas	Problemas jurídicos que	Instauração de Processo	Contratada

	editais/contratos no que se refere ao cumprimento das obrigações trabalhistas por parte da empresa.	possam vir a comprometer o andamento dos serviços.	Administrativo de Apuração de Responsabilidade (PAAR); Aplicação de sanções; Exigir comprovantes de regularização de obrigações trabalhistas, as quais a empresa deve fornecer periodicamente conforme edital/contrato ao DER.	
	Não atendimento às cláusulas editais/contratos no que se refere à manutenção das condições de habilitação	Problemas jurídicos que possam vir a comprometer o andamento dos serviços e/ou falha na qualidade de entrega dos produtos/serviços da contratada	Instauração de Processo Administrativo de Apuração de Responsabilidade (PAAR); Aplicação de sanções; Exigir comprovantes de regularização de obrigações trabalhistas, as quais a empresa deve fornecer periodicamente conforme edital/contrato ao DER.	Contratada
	Demora na mobilização inicial da empresa por situações alheias pertinentes à contratada.	Alteração no prazo de execução do objeto contratual. Postergação do início da elaboração do serviço. Possível necessidade de aditivo de prazo.	Verificar o efetivo início dos serviços dentro do prazo estabelecido em contrato; Exigência de garantia contratual; Previsão de rescisão do contrato e aplicação de sanções; Acionar o seguro contra riscos de engenharia.	Contratada
	A administração poderá modificar especificações de serviço, modificar e/ou ampliar escopo	Possível necessidade de aditivo/supressão de prazos e custos.	Adotar modificações somente quando estritamente necessário para garantir questões de	Contratante

	por interesses próprios.		segurança e conformidade com normas e especificações técnicas. Realizar o Reequilíbrio econômico-financeiro por meio de aditivo contratual (excepcional).	
--	--------------------------	--	---	--

CLÁUSULA VIGÉSIMA QUARTA — DO FORO

PARÁGRAFO PRIMEIRO: Fica eleito pelas partes o Foro da Comarca de Porto Velho, Capital do Estado de Rondônia, para dirimir todas e quaisquer questões oriundas do presente ajuste, inclusive às questões entre a empresa **CONTRATADA** e a **CONTRATANTE**, decorrentes da execução deste **CONTRATO**, com renúncia expressa de qualquer outro, por mais privilegiado que seja.

PARÁGRAFO SEGUNDO: Para firmeza e como prova do acordado, é lavrado o presente **TERMO DE CONTRATO**, as fls... à ..., do Livro Especial de **CONTRATOS** de Nº..... que depois de lido e achado conforme, é assinado pelas partes, dele sendo extraídas as cópias que se fizerem necessárias para sua publicação e execução, através de processo xerográfico, devidamente certificadas pela **Procuradoria Geral junto ao Departamento Estadual de Estradas de Rodagem e Transportes – PGE-DER/RO.**

TITULAR DA CONTRATANTE

TITULAR DA CONTRATADA

ANEXO XIII

MATRIZ DE RISCO

(Anexo será disponibilizado no SITE SUPEL e no Portal de Compras)